Frank G. Ripel

Orion

Orion

© 2028 by Frank G. Ripel

ISBN: 9798870875088

Nota introduttiva

Ho deciso di traspositare il mio sito web nella forma di un libro e in tal guisa mi sono adoperato, allo scopo di lasciare una testimonianza cartacea di quello che ho fatto...

F.G.R.

Parte Prima

L’Opera di Frank G. Ripel

1

Chi è Frank Ripel

a cura di Nara Trump

Nel campo dell'esoterismo, Frank Giano Ripel è da ritenersi come il depositario della Tradizione Primordiale dell'Età dell'Oro e della Tradizione iniziatica comprendente le nove scienze esoteriche fondamentali: Yezidismo, Druidismo, Taoismo, Yoga, Ermetismo, Alchimia, Kabbala, Nagualismo, Ixlanismo. Infine, Frank Ripel è anche colui che ha presentato la Magia naturale-alchemica della nuova Età del Platino.

Gli Organismi esoterici fondati da Frank G. Ripel

Frank Giano Ripel è il fondatore dell'Associazione Orion (Centro Studi Esoterici e Parapsicologici) che inglobava dieci organizzazioni: l'Ordine della Rosa Mistica, l'Ordine Orientale Egizio dell'Antico e Primitivo Rito di Memphis e Misraïm, la Chiesa Gnostica Spirituale Universale, il Culto Draconiano della XXXI Dinastia Egizia, la Massoneria Operativa, l'Ordine della Stella d'Oro, l'Ordine della Stella di Diamante, il Movimento Integralista Alternativo, la Confederazione Mondiale dei Centri

Ufologici, l'Orion University. Tali organizzazioni sono state messe in "sonno": la prima è stata messa il 31 dicembre 1997 e le altre nove il 31 dicembre 1999.

Il 20 marzo 2000, Frank Ripel e Galbix Red – nell'ambito dell'Associazione Orion – hanno fondato un nuovo sistema iniziatico, conosciuto come la "Via del Diamante". In questo sistema troviamo la Confraternita dei Vampiri e altri sei organismi: la Massoneria Egiziana dell'Antico e Primitivo Rito di Memphis e Misraïm, il Tao-chi, Energy, l'Ecclesia Gnostica Spiritualis Universalis, l'Ordine dei Cavalieri Illuminati e il Culto Draconiano.

Il 20 marzo 2012, Frank Ripel ha 'risvegliato' la Loggia Massonica Propaganda Uno. Inoltre, in questo stesso giorno, il Tao-chi ed Energy hanno concluso il loro ciclo vitale. Infine, sempre in questo giorno, Frank Ripel ha fondato il prosieguo della "Via del Diamante", conosciuto come il "Continuum del Diamante" in cui troviamo un organismo: la Confraternita degli Dei.

Il 20 marzo 2014, Frank Ripel ha fondato la Nazione Massonica.

Infine, il 20 marzo 2015, Frank Ripel ha fondato il movimento noto come "Singharia".

I riconoscimenti esterni dati a Frank G. Ripel

Frank G. Ripel è il Sovrano Imperatore Gran Gerofante Generale di entrambi gli emisferi (100°) della Massoneria Egiziana (Massoneria Egiziana dell'Antico e Primitivo Rito di Memphis e Misraïm), il Re (Supremo Sovrano) dell'Ordine del Tempio (Ordine dei Cavalieri Illuminati), il Faraone dei Draconiani della XXXI Dinastia Egizia e il Pontefice della Chiesa Gnostica Spirituale Universale. Inoltre è il Monarca dei Singhariani e il Presidente della Nazione Massonica.

I riconoscimenti interni trasmessi a Frank G. Ripel

Frank Ripel è stato il fondatore della Grande Confraternita Rossa (trasmutazione della Grande Confraternita Bianca di Aleister Crowley), concernente il Culto Stellare-Lunare (Età Intermedia tra l'Età dell'Argento e l'Età dell'Oro) dell'Eone di Horus… Eone in cui è stato il Logos. Inoltre è stato il fondatore della Grande Confraternita Universale, concernente il Culto Stellare (Età dell'Oro) dell'Eone di Maat… Eone in cui è stato il Profeta. Infine è il fondatore della Confraternita dei Vampiri e della Confraternita degli Dei, concernenti il Culto Cosmico-Stellare (Età del Platino ancor più splendente) del Mahon di Horus-Maat... Mahon in cui è il Logos.

Biografia di Frank G. Ripel

Frank Giano Ripel (Trieste, 14 maggio 1957) è un mago-esoterista e uno scrittore italiano. Da molti esperti dell'occulto viene considerato come il massimo esperto mondiale nel campo dell'esoterismo. Sostiene di essere stato, nelle sue ultime tre incarnazioni, Alessandro di Cagliostro, Eliphas Levi e Aleister Crowley. Inoltre dichiara di essere l'Anticristo, specificando che in ogni settore dello scibile umano può manifestarsi un Anticristo, cioè un individuo che rappresenta un punto di rottura e dal punto di vista esoterico lui è l'Anticristo perché ha rivisitato l'intero sistema magico e ne ha svelati i misteri e i segreti.

Vita e magia di Frank G. Ripel: 1975-1999

Frank Giano Ripel (pseudonimo del barone Gianfranco Perilli) a metà degli anni Settanta inizia a dedicarsi allo studio e alla pratica della magia cerimoniale e delle tradizioni esoteriche. In contemporanea, frequenta l'Università degli Studi di Trieste, nella Facoltà di Lettere e Filosofia. Mantiene soltanto il titolo nobiliare di barone (linea genealogica diretta), seppure la zia di suo padre avesse sposato un membro della famiglia dei marchesi d'Alessandro di Bari.

Nel 1976 afferma di essere entrato in contatto, nel dicembre del 1975, con una razza extraterrestre, la più evoluta nell'ambito della volta celeste, che gli avrebbe inserito nell'inconscio collettivo uno strumento energetico con il fine di stimolare il suo sviluppo evolutivo.

Nel 1977 assume la direzione dell'Ordine della Rosa Mistica, l'O.R.M. (*Ordo Rosae Misticae*), che a suo dire venne fondata in Francia nel 1948 come effettiva trasmutazione dell'*Ordo Templi Orientis* (O.T.O.) e come auspicata da Aleister Crowley nel 1945, quando scrisse nel suo diario che la struttura dell'O.T.O. avrebbe dovuto subire cambiamenti fondamentali. Sempre nello stesso anno viene intervistato da Radio Sound, una radio privata, nella quale è presente una rubrica dedicata all'occultismo, diretta da due giornalisti del quotidiano "Il Piccolo". Nell'intervista viene presentata la registrazione di una seduta medianica nella quale, alla presenza dei due giornalisti e di molti altri testimoni, un *medium* a 'incarnazione' viene posseduto dal demone "Behemoth". Nel nastro della registrazione, oltre a udire una voce cavernosa-demoniaca proveniente dal *medium*, si ode un "rumore vibrazionale" che il Ripel spiega come l'energia proiettata dal demone contro di lui mentre eseguiva l'esorcismo per la liberazione del *medium*.

Nel 1978 fonda la Grande Confraternita Rossa, l'A.·.A.·.A.·. (*Aoùr Astrum Aureum*), ufficializzata nel 1979 e divisa in tre Ordini: Alba d'Oro, Rosa d'Oro e Stella d'Oro. Essa, a detta dello stesso Ripel, rappresentava la trasmutazione della Grande Confraternita Bianca, l'A.·.A.·. (*Argenteum Astrum*) di Aleister Crowley. Nello stesso anno riceve, tramite un veggente, una comunicazione da "fonte preter-umana", la *Prefazione al Liber Legis* e annuncia di essere il *logos* dell'Eone di Horus, come Aleister Crowley annunciò di essere il profeta del nuovo Eone di Horus, quando nel 1904 ricevette il *Liber Legis*. Inoltre inizia a tessere rapporti amichevoli con Ludovico Tommaseo, massone di alto grado del Grande Oriente d'Italia, e con Edoardo Bratina, Presidente della Società Teosofica. Sempre nello stesso anno per Telequattro, una televisione privata di Trieste, diventa l'ideatore e il presentatore di "Almatrah", una trasmissione dedicata al paranormale. La quarta puntata non viene trasmessa per la sua drammaticità, poiché in essa viene mostrata una seduta medianica in cui il *medium* viene posseduto da un demone che asserisce di essere "Satana"... e a seguire l'esorcismo del Ripel.

Nel 1979 sostiene di essere entrato in contatto con i maestri invisibili (entità *sottili*) e rivela che il *Manipura Chakra* della Terra – l'unico dei sette *Chakra* la cui posizione era ignota alla Tradizione – si trova a Trieste. Dichiara di aver attivato, energeticamente, l'*Umbilicus Mundi*, il Centro del Mondo. Inoltre pubblica privatamente il primo volume di *Orion* e per Rai 3 diventa l'ideatore e il presentatore di una trasmissione radiofonica dedicata al paranormale.

Nel 1980 pubblica, in edizione privata, il secondo volume di *Orion* e formula la Cabbala italiana con la presentazione di un Albero della Vita a dodici Sephiroth (più il falso Sephirah dell'Abisso, "Daath") e ventiquattro sentieri, e la presentazione di un Albero della Morte a tredici Qliphoth e ventisei celle.

Nel 1981 viene contattato da Francesco Brunelli (*Nebo*), Gran Maestro dell'Ordine Martinista Antico e Tradizionale, che nel 1973 venne nominato da Robert Ambelain responsabile del Rito di Memphis-Misraïm per l'Italia. Il Brunelli chiede a Frank Ripel la 'trasmissione' delle conoscenze segrete riguardanti il Secondo Ordine (Ordine Interno), al fine di poter ristrutturare il Rito Antico e Primitivo di Memphis-Misraïm. Alcune conoscenze vengono 'trasmesse' ma poco dopo, nel 1982, il Brunelli muore e allora il Ripel, in qualità di Capo Segreto, completa la ristrutturazione del Memphis-Misraïm e ne assume il controllo, rinominandolo "Ordine Orientale Egizio dell'Antico e Primitivo Rito di Memphis-Misraïm". Nello stesso anno riceve, tramite un veggente, un testo da "fonte preter-umana", il *Sauthenerom*.

Tra il 1981 e il 1982 riceve, tramite un veggente, da "fonte preter-umana" la prima parte di un testo che s'intitola *Liber AHBH*. Con la ricezione di questo testo si proclama profeta del nuovo Eone di Maat, come Aleister Crowley si era proclamato profeta dell'Eone di Horus.

Nel 1982 costituisce l'Associazione Orion (Centro Studi Esoterici e Parapsicologici) e fonda l'*Ecclesia Gnostica Spiritualis Universalis* e il Culto Draconiano (XXXI Dinastia Egizia). In merito ne fa un libro, in edizione privata, che porta la stessa dicitura. Infine riceve, tramite un veggente, un testo da "fonte preter-umana", il *Necronomicon*.

Nel 1983 viene invitato a Roma, nella sede centrale della Massoneria di Rito Scozzese di Piazza del Gesù, ove tiene una riunione in cui partecipano alcune personalità della Massoneria del Grande Oriente d'Italia e dello stesso Rito Scozzese Antico e Accettato, come ad esempio il generale Giovanni Ghinazzi. E, dopo essere stato invitato a entrare nel Tempio, risolve una questione che veniva dibattuta, in ambito massonico, da diversi decenni.

Nel 1984 diventa uno scrittore professionista, firma due contratti con le edizioni Hermes di Roma per la pubblicazione di due libri che usciranno l'anno seguente. Negli anni a seguire produrrà una cinquantina di libri, diciassette verranno pubblicati con quattro case editrici e alcuni di essi tradotti in cinque lingue straniere. Infine, con la Orion pubblicherà trenta libri.

Nel 1985 viene contattato da esponenti di spicco dell'estrema destra e pure dell'estrema sinistra. Tra essi annoveriamo Luigi Malinverni, 33° del Rito Scozzese Antico e Accettato e affiliato a molti altri Ordini esoterici, ma anche un profondo cultore del Nazismo. E Paolo Fogagnolo, ex membro della colonna milanese "Lo Muscio" delle Brigate Rosse. Entrambi diventano membri dell'Ordine della Rosa Mistica del Ripel.

Nel 1986 viene intervistato dal giornalista Giorgio Medail per Canale 5, nell'ambito dell'inchiesta "Italia Misteriosa", in cui il Ripel esegue una cerimonia magica e, tramite una veggente, viene comunicato un inquietante "messaggio preter-umano". Sempre nello stesso anno Pier Carpi – scrittore e regista di fama internazionale nonché massone di alto grado e membro dei Templari – scrive, in data 19 novembre 1986, a un collaboratore del Ripel la seguente missiva: "Come Adepto e Superiore Incognito, desidererei entrare in contatto col Maestro Iniziatico Occulto Frank G. Ripel". Ciò sembra comprovare che Frank Ripel era riconosciuto essere un Capo Segreto, appartenente al Terzo Ordine. Da lì, tra i due, nasce un'amicizia e una stretta collaborazione.

Nel 1987 si reca a Tenerife (Canarie) e al suo ritorno sostiene che le isole Canarie sono dei frammenti di una delle sette grandi isole che costituivano Atlantide. Inoltre afferma di essere entrato in contatto con l'energia atlantidea della Montagna Sacra (Monte Teide). Infine, Pier Carpi lo colloca, in un suo libro, tra i 24 maggiori Personaggi del Mistero degli ultimi 2.000 anni.

Nel 1988 viene inserito, come personaggio-chiave, nel libro *Il Pendolo di Foucault* di Umberto Eco. Tutta la vicenda narrata nel romanzo s'incentra sulla localizzazione del Centro del Mondo – *Umbilicus Mundi* – che dà il potere, a chi l'avesse scoperto, di dominare e dirigere tutti i flussi tellurici della Terra. E tale potere viene attribuito a un'organizzazione esoterica, la Tres, in cui il Ripel viene identificato nel professor Camestres, il Capo Segreto della Tres. Come dichiarato, pubblicamente, dallo stesso Ripel: "Mi ritrovai nel libro di Eco nei panni del professor Camestres e su ciò non ci sono dubbi, poiché vengono riportati alcuni passi di un mio libro edito nel 1985, mentre il libro di Eco è uscito nel 1988".

Nel 1989 fonda la Grande Confraternita Universale, l'A.·.A.·.A.·. (*Aoùr Astrum Adamantis*), ufficializzata nel 1990 e divisa in due Ordini: Stella di Platino e Stella di Diamante. Inoltre riceve, tramite una veggente, un testo da "fonte preter-umana", *Il Libriccino Dolce e Amaro*. Sempre nello stesso anno viene invitato da Licio Gelli (ex Capo della disciolta Loggia massonica P2) a una conferenza, tenuta in un noto albergo di Roma. Il Gelli, nel salutare i presenti, ringrazia tutti i suoi vecchi amici e quelli nuovi (guardando tra gli astanti il Ripel). Data la presenza di molti giornalisti e fotografi, il giorno dopo i quotidiani nazionali titolano l'evento, chiedendosi chi siano i nuovi amici di Gelli. L'amicizia e l'ammirazione di Gelli nei confronti del Ripel durerà fino alla dipartita del primo (15 dicembre 2015), come viene testimoniato in una missiva di Gelli, datata 11 luglio 1990, in cui è scritto: "Caro Ripel… Per quanto mi riguarda, io credo che potrà avere molto successo, perché… non esiste proprio niente di così completo come Lei ha inteso fare; … La ringrazio per aver richiesto il mio parere...".

Nel 1990 riceve, per mezzo di una veggente, da "fonte preter-umana" la seconda parte del *Liber AHBH* e sostiene che è iniziato l'aspetto introduttivo del Mahon di Horus-Maat. Inoltre dichiara di essere entrato in contatto con l'Arca dell'Alleanza

Celeste (da non essere confusa con l'Arca dell'Alleanza terrena), ossia uno strumento extraterrestre nascosto nelle viscere della Terra sotto la città di Herat (Afghanistan), in grado di svolgere molteplici funzioni, tra cui autoprogrammarsi e programmare gli eventi storici. Infine viene citato in un libro di Massimo Introvigne, fondatore e direttore del CESNUR.

Nel 1991 fonda il Movimento Integralista Alternativo e rivela, in un suo libro, la preparazione della Pietra Filosofica, svelando i nomi volgari delle materie base, del solvente e del modo di operare nei regimi alchemici, tranne l'ultimo regime (Opera al Rosso) che non viene svelato apertamente.

Nel 1992 fonda la Massoneria Operativa, annunciando che la Massoneria speculativa deve ritornare alla sua originaria funzione, quella dell'operatività.

Nel 1993 fonda la Confederazione Mondiale dei Centri Ufologici, dove vengono riuniti vari organismi nazionali, come ad esempio il Centro Ufologico Nazionale di Roberto Pinotti.

Nel 1994 fonda l'Orion University che propone lo studio della magia e delle tradizioni esoteriche sotto un punto di vista prettamente scientifico.

Nel 1995 viene citato in un libro da Guido Guidi Guerrera, giornalista e biografo di Crowley e riconosciuto esperto di occultismo, in cui sostiene che il Ripel è colui che "ha recuperato la magia stellare, atlantidea".

Nel 1996 riceve, tramite una veggente, due testi da "fonte preter-umana": *I Sette Tuoni* e *la Voce del Possente* e *Il Triplice Libro di Metatron*.

Nel 1997 mette in "sonno" l'*Ordo Rosae Misticae*.

Nel 1998 il suo operato viene ampiamente commentato in un libro di PierLuigi Zocatelli, vicedirettore del CESNUR.

Nel 1999 mette in "sonno" le sue nove organizzazioni.

Vita e magia di Frank G. Ripel: 2000-2024

Nel 2000, Frank G. Ripel dichiara che è nato il Mahon di Horus-Maat e annuncia di essere il *logos* di questo "Grande Eone". Quindi propone un nuovo sistema iniziatico (naturale-alchemico), conosciuto come la "Via del Diamante" e fonda la Confraternita dei Vampiri, ufficializzata nel 2001.

Nel 2001 riceve, tramite una veggente, due testi da "fonte preter-umana": il *Liber NOX* e il *Liber LUX*, relativi al Mahon di Horus-Maat. Inoltre fonda l'O.C.I. (Ordine dei Cavalieri Illuminati) e afferma di utilizzare l'energia non-atomica (*theerium*) contenuta nella Pietra Filosofica, al fine di operare mutazioni sulla struttura energetica dell'uomo, tramite un sistema da lui chiamato "Energy".

Nel 2002 riceve, tramite una veggente, due testi da "fonte preter-umana": *Il Libro Bianco dei Non-Morti* e *Il Libro Rosso dei Non-Morti*. Inoltre rivela l'esistenza del "Tao-Chi", basato su dodici movimenti del corpo e sull'uso dell'energia alchemica.

Nel 2003 'risveglia' l'Ordine Orientale Egizio dell'Antico e Primitivo Rito di Memphis-Misraïm, che da lui viene rinominato M.E.A.P.R.M.M. (Massoneria Egiziana dell'Antico e Primitivo Rito di Memphis e Misraïm).

Nel 2004 dichiara di essersi scontrato con un ente alchemico potentissimo, un'entità che nel maggio 2003 lo aveva attaccato subdolamente e che solo nel gennaio del 2004 era riuscito a localizzare e sconfiggere, dopo scontri terrificanti con effetti devastanti sul piano materiale.

Nel 2005 ‘risveglia’ la Chiesa Gnostica Spirituale Universale e il Culto Draconiano della XXXI Dinastia Egizia. Dato il successo avuto con “Energy” viene contattato dalla trasmissione satirica “striscia la notizia” di Canale 5. A detta dello stesso Ripel, si accorge subito della trappola tesagli e smaschera l’inviato (Moreno Morello) a cui consegna il tapiro d’oro che, però, lo rifiuta, ma nella fretta di andarsene dimentica il suo capellino che viene posto sulla testa del tapiro (vedasi la foto e l’intervista nel presente testo).

Nel 2006 svela il segreto numerico contenuto nel best-seller *Il Codice da Vinci*, di Dan Brown.

Nel 2007 riceve, tramite un veggente, un testo da “fonte preter-umana”: il *Delomelanicon*.

Nel 2008 annuncia l’inizio dell’Apocalisse, tramite il Cavaliere nero che porta la crisi economica.

Nel 2009 viene a conoscere Adolfo A.M. Polignano, diretto successore del principe Gianfranco Alliata, Sovrano Gran Commendatore della Massoneria del Rito Scozzese Antico e accettato. Tra i due nasce un’amicizia e un puro spirito di collaborazione, tanto che il Polignano lo introduce negli affari internazionali riguardanti le materie prime, come i diamanti, l’oro e il petrolio.

Nel 2010 tiene una riunione all’Hotel Excelsior Savoia di Trieste, in cui sono presenti alti personaggi della Massoneria italiana e di quella russa, tra cui alti esponenti del governo russo. L’intera riunione viene filmata e l’interprete usato è quello personale di Vladimir Putin. Inoltre gli viene chiesto, da alti gradi (97° e 98°) della Massoneria internazionale, di assumere il più alto grado della Massoneria Egiziana mai conseguito, il 100°... e lui accetta.

Nel 2011 si trasferisce in Repubblica Dominicana, nella ridente cittadina di Las Terrenas. Lì apprende i segreti dei *brujos* (bianchi, neri, rossi) del vodù. Inoltre viene ufficialmente invitato dal Governatore della Repubblica di Karelia, A.B. Nelidov, a partecipare all'inaugurazione, in Petrozavodcs, del Centro Hiperboreo "Circolo Polare".

Nel 2012 'risveglia' la Loggia Massonica Propaganda Uno, dichiara che il "Tao-chi" ed "Energy" hanno concluso il loro ciclo vitale e annuncia il prosieguo della "Via del Diamante", conosciuto come il "Continuum del Diamante" in cui è presente un organismo, la Confraternita degli Dei. Inoltre, alti gradi (98° e 99°) dell'U.M.E. (Unione Massonica Europea) 'aprono' l'U.M.U. (Unione Massonica Universale) e chiedono al Ripel, in qualità di 100°, di assumerne la direzione. Infine viene invitato a Mosca ove tiene una riunione sull'esoterismo e viene intervistato per un documentario che verrà diffuso a livello internazionale nel 2014.

Nel 2013 dichiara di aver conseguito il più alto livello nella conoscenza dell'energia non-atomica, la Luce sfolgorante.

Nel 2014 fonda la Nazione Massonica, una repubblica di cui è il Presidente e in tale veste annuncia la nascita del Nuovo Ordine Mondiale.

Nel 2015 fonda il movimento noto come "Singharia", una società aristocratica-socialista di cui è il Monarca.

Nel 2016 tiene una conferenza sulla Massoneria nell'università di Panama City, poi si reca in Venezuela, dove incontra massoni di alto grado. Infine ritorna in Repubblica Dominicana.

Nel 2017 delegittima l'U.M.U. per un conflitto di interessi con la M.E.A.P.R.M.M. Inoltre viene pubblicata una lunga

indagine del noto giornalista investigativo internazionale John Robles, che lo pone al vertice dei poteri mondiali.

Nel 2018 ritorna in Italia per riorganizzare tutto il suo lavoro sul piano magico e su quello mondano.

Nel 2019 dichiara che la fase acuta dell'Apocalisse è iniziata nel 2018 e che nell'anno in corso è stato distrutto il Katéchon, ovverosia ciò che tratteneva l'avanzata dell'Anticristo prima dell'Apocalisse finale e della *parusia* di Cristo.

Nel 2020 realizza cinque video che vengono inseriti su YouTube e che trattano del vero e del falso Nuovo Ordine Mondiale, dell'Anticristo e dell'Apocalisse.

Nel 2021 lancia il progetto *Exodus* in cui propone la "dissidenza civile", ossia l'emigrazione volontaria in un'isola dei Caraibi dove vivere liberi senza il pericolo di essere ridotti a zombi (individui robotizzati).

Nel 2022 ritorna per qualche mese in Repubblica Dominicana, dove completa il suo lavoro nell'ambito del vodù.

Nel 2023 progetta l'edificazione del Regno di Draconia nell'isola di Singharia (Caraibi).

Nel 2024 consegue il più alto livello iniziatico (evolutivo) che un essere umano possa raggiungere.

Bibliografia di Frank G. Ripel

I libri pubblicati da Frank G. Ripel

Frank G. Ripel ha scritto, tra il 1979 e il 1999, venti libri (in senso contenutistico diciassette) e a partire dal 1985 ne ha

pubblicati diciassette con tre case editrici italiane. Alcuni di essi sono stati tradotti in cinque lingue straniere. Segue l'elenco dei libri.

La Magia di Atlantide (Ed. Hermes, 1985), *La Magia Rossa* (Ed. Hermes, 1985), *La Magia Stellare* (Ed. Hermes, 1986), *La Magia della Stella d'Oro - Vol. I* e *Vol. II* (1988), *Vol. III* (Ed. Hermes, 1989), *La Stella Infuocata* (Ed. APS, 1990), *Il Superuomo* (Ed. Sarva, 1991), *Il Segreto della Pietra Filosofale* (Ed. Sarva, 1991), *Il Libro Dolce e Amaro* (Ed. Sarva, 1991), *Il Gioco del Serpente* (Ed. Sarva, 1993), *Il Falco d'Oro* (Ed. Sarva, 1996), *Magia della Stella di Diamante* (Ed. Hermes, 1996), *Draconian* (Ed. Sarva, 1997), *I Libri Proibiti* (Ed. Hermes, 1997), *Il Ritorno degli Dei* (Ed. Hermes, 1998), *Il Giudizio Universale* (Ed. Hermes, 1999).

Questi testi rappresentano l'analisi della Magia e a detta dello stesso autore contengono degli "schermi" (tecnica stilistica attraverso la quale il vero significato spirituale di uno scritto viene celato al lettore profano) e degli "schermi estremi" (scritti deliberatamente falsi in modo da impedire a qualsiasi lettore esterno di decifrare quello che viene scritto). Con il nuovo millennio, Frank Ripel scrive ventisei libri che rappresentano la sintesi della Magia. Essi sono una guida teorica e pratica per ogni serio ricercatore.

Le pubblicazioni di Frank G. Ripel con la Orion

I libri pubblicati con la Orion sono quelli che Frank Ripel ha indicato come i testi essenziali da studiare. Segue l'elenco dei libri.

I Quattro Libri del Potente (quattro libri in un'opera), *Sette Tradizioni Esoteriche*, *Nagualismo e Ixlanismo*, *La Tradizione Primordiale*, *Vecchi Ctoni*, *Antichi Dei*, *Libri di Potere*, *Testi Magici*, *Delomelanicon*, *Comunicazioni Extraumane*, *L'Avvento degli Dei*, *Il Tempo degli Dei*, *La Via degli Dei* (due tomi), *Il Libro Segreto*, *Mecron* (due tomi), *Exercitorium* (tre volumi), *Psicopompo*, *Sixtrum* (tre volumi), *Memorandum*, *Il Gran Dragone*

Scarlatto.

N.B. – Il Ripel, con la Orion, ha anche pubblicato delle opere che riuniscono alcuni libri già pubblicati: *Le Nove Tradizioni Esoteriche*, *L'Arte della Magia* e *La Bibbia di Lucifero*. Inoltre ha pubblicato un'opera – *Dizionario esoterico* – che approfondisce il significato terminologico delle parole e agevola lo studio del serio ricercatore della verità.

La struttura delle opere di Frank G. Ripel

La struttura delle opere si divide in cinque gruppi principali.

Primo gruppo.

L'unologia occulta data da: *L'Avvento degli Dei*.

N.B. – Il termine 'unologia' è stato coniato da Frank G. Ripel.

Secondo gruppo.

La trilogia magica data da: *Nagualismo e Ixlanismo*, *Sette Tradizioni Esoteriche*, *La Tradizione Primordiale*.

Terzo gruppo.

La tetralogia esoterica data da: *I Quattro Libri del Potente* (un'unica opera).

Quarto gruppo.

L'esalogia sacra data da: *Vecchi Ctoni*, *Antichi Dei*, *Libri di Potere*, *Testi Magici*, *Delomelanicon*, *Comunicazioni Extraumane*.

Quinto gruppo.

L'ennealogia divina data da: *Il Tempo degli Dei*, *La Via degli Dei* (due tomi), *Il Libro Segreto*, *Mecron* (due tomi), *Exercitorium* (tre volumi), *Psicopompo*, *Sixtrum* (tre volumi), *Memorandum*, *Il Gran Dragone Scarlatto*.

La divisione per Classi delle opere di Frank G. Ripel

La divisione per Classi delle opere di Frank G. Ripel è la seguente.

Classe A – I testi sacri.
Classe B – Le comunicazioni extraumane.
Classe C – Le esperienze magiche.
Classe D – Le istruzioni magiche.
Classe E – I comunicati e i documenti.

I cicli di Frank G. Ripel

Ogni vero mago ha tre cicli: nel primo e nel secondo è un uomo, mentre nel terzo non lo è più.

Frank Ripel, nel suo primo ciclo (1975-1999) praticò la Magia naturale, mentre nel suo secondo ciclo (2000-2024) praticò la Magia naturale-alchemica.

La dichiarazione finale

Frank Ripel è il più grande di tutti i maestri, poiché altri hanno detto: "Credetemi". Egli, invece, dice: "Non credetemi… sperimentate!". Egli non cerca seguaci… egli vuole una schiera indipendente e autosufficiente di discepoli che realizzino il fine supremo.

2

M.E.A.P.R.M.M.

Massoneria Egiziana dell'Antico e Primitivo Rito di Memphis e Misraïm

di Galbix Red e Gabriel López de Rojas

Il creatore della Massoneria Egiziana di Rito Egizio fu il Conte Alessandro di Cagliostro (1738-1796), nato a Tunisi. Egli non deve venir identificato nel mistificatore Giuseppe Balsamo (1743-1795), il palermitano assoldato dai Gesuiti per impersonare e gettare il discredito sul vero Conte di Cagliostro.

Alessandro conte di Cagliostro venne iniziato ai segreti della Massoneria Egiziana dal misterioso Maestro Altothas nell'anno 1776, anno della fondazione dell'Ordine degli Illuminati. E pochi sanno che il vertice dell'Ordine degli Illuminati era costituito da sei membri: quattro noti (Weishaupt, von Knigge, Goethe, Herder) e due segreti (Franklin e Cagliostro).

In effetti esisteva un collegamento segreto tra l'Ordine degli Illuminati di Weishaupt e la Massoneria Egiziana di Cagliostro che venne fondata ufficialmente nel 1785, anno della soppressione

dell'Ordine degli Illuminati. Inoltre, Napoleone Bonaparte fu iniziato da Cagliostro alla Massoneria Egiziana e i Riti massonici di Memphis, di Misraïm e di Memphis-Misraïm discendono da essa.

Tra 1810 e 1813, a Napoli (Italia), i tre fratelli Bédarride (Michel, Marc e Joseph) ricevettero i Poteri Supremi dall'Ordine di Misraïm e svilupparono il Rito di Misraïm in Francia. Lo ufficializzarono a Parigi nel 1814. Il Rito era composto da 90 gradi, presi dalla massoneria scozzese, dal martinismo e da altre correnti massoniche, e gli ultimi quattro gradi ricevettero il nome di "Arcana Arcanorum".

Nel 1815, a Montauban (Francia), si costituì la Loggia Madre del Rito di Memphis con a capo il Gran Maestro Samuel Honis, al quale succedette, nel 1816, Gabriel-Mathieu Marconis. Nel 1838, Jean Etienne Marconis de Nègre, il figlio di Gabriel-Mathieu, assunse la direzione del Rito di Memphis. Il Rito, per J. E. Marconis de Nègre, era una ideale continuazione degli antichi Misteri praticati, in India e in Egitto. Il Rito di Memphis raggiunse i 92 e 95 gradi.

Nel 1881, il generale italiano Giuseppe Garibaldi riunificò i Riti di Memphis e Misraïm e divenne il Gran Hierophante di ambedue. Dopo la morte di Garibaldi, nel 1882, i Riti entrarono in un periodo "oscuro" fino a quando, nel 1890, si confederarono varie logge di entrambi i Riti e così riapparve l'Antico e Primitivo Rito Orientale di Memphis-Misraïm. Nel 1900, alla guida del Memphis-Misraïm ci fu l'italiano Ferdinando Francesco degli Oddi che venne sostituito, nel 1902, dall'inglese John Yarker. Il Rito raggiunse i 97 gradi.

Nel 1902, il tedesco Theodor Reuss stabilì il Sovrano Santuario di Memphis-Misraïm in Germania. E, nel 1913, dopo la morte di Yarker, divenne il Capo Internazionale del Rito. Nel 1923, Theodor Reuss passò all'*oriente eterno* e la successione si interruppe, salvo nell'O.T.O. (*Ordo Templi Orientis*), ordine neotemplare fondato da Reuss, nel 1905, in Germania. In realtà, l'O.T.O. aveva inglobato il Rito di Memphis-Misraïm in una versione ridotta.

Nel 1909, Theodor Reuss consegnò una patente al celebre martinista Gerard Encauss (*Papus*). Ed i successori di Encauss furono nel 1916 Charles Detré (Tedé), nel 1919 Jean Bricaud, nel 1934 Constant Chevillon, nel 1945 Charles-Henry Dupont e nel 1947 Robert Ambelain.

Il 14 novembre del 1973, l'italiano Francesco Brunelli (*Nebo*) venne nominato da Robert Ambelain responsabile del Rito di Memphis-Misraïm per l'Italia. Il 22 novembre del 1973, Francesco Brunelli – Gran Maestro dell'Ordine Martinista Antico e Tradizionale e del Rito Antico e Primitivo di Memphis-Misraïm – fu ricevuto con tutti gli onori nel Grande Oriente d'Italia, a Palazzo Giustiniani.

Nel 1981, Francesco Brunelli contattò il noto iniziato italiano Frank G. Ripel per ristrutturare il Rito Antico e Primitivo di Memphis-Misraïm. Nel 1982, Brunelli passò all'*oriente eterno*, ma la ristrutturazione del Rito era già in atto, la situazione era la seguente:

99° – *Capo Internazionale* dell'Ordine Orientale Egizio dell'Antico e Primitivo Rito di Memphis-Misraïm

98° – *Superiori Incogniti* (dal grado VII° al XIII° dell'Ordine della Rosa Mistica)

97° – *Sostituto* del *Capo Internazionale*

96° – *Capo Nazionale*

1°-95° – *Massoni Operativi* (dal grado I° al VI° dell'Ordine della Rosa Mistica)

Frank Giano Ripel fu a capo dell'Ordine Orientale Egizio dell'Antico e Primitivo Rito di Memphis-Misraïm tra il 1981 e il 1999, momento nel quale lo mise in "sonno".

Nel mese di marzo del 2003, Frank Ripel – Gran Maestro dell'Ordine dei Cavalieri Illuminati – ebbe un contatto con lo spagnolo Gabriel López de Rojas, fondatore e Gran Maestro dell'Ordine degli Illuminati, della Società O.T.O. (*Ordo Templi Orientalis*), grado 33° del Rito Scozzese Antico ed Accettato, massimo grado di un paio di Riti egizi. Quando Gabriel López

de Rojas apprese che l'Ordine Orientale Egizio dell'Antico e Primitivo Rito di Memphis-Misraïm del Ripel era in "sonno", gli propose di "risvegliarlo" e questi – dopo profonda riflessione – accettò, facendolo rinascere, l'1 maggio del 2003, con il nome di "Massoneria Egiziana dell'Antico e Primitivo Rito di Memphis-Misraïm".

Nell'Ordine-Rito della Massoneria Egiziana dell'Antico e Primitivo Rito di Memphis e Misraïm troviamo 100 gradi, divisi tra amministrativi e operativi.

Il centesimo grado è di carattere amministrativo e designa il Capo Internazionale, nominato *ad vitam*.

Il novantanovesimo grado è di carattere amministrativo e designa il Capo Internazionale, nominato *ad honorem*.

Il novantottesimo grado è di carattere amministrativo e operativo e designa i Superiori Incogniti (O.C.I.).

Il novantasettesimo grado è di carattere amministrativo e designa i Sostituti del Capo Internazionale, eletti per lingue.

Il novantaseiesimo grado è di carattere amministrativo e designa i Capi Nazionali.

I gradi massonici dal primo al novantacinquesimo sono di carattere operativo e si mettono in rapporto alle Sei Operazioni Alchemiche.

1°-3° – *Postulante* (Condizione al Marrone).
4°-33° – *Neophita* (Opera al Nero).
34°-42° – *Apprendista* (Fase al Verde).
43°-63° – *Fratello* (Opera al Bianco).
64°-74° – *Maestro* (Regime al Giallo).
75°-95° – *Maestro segreto* (Opera al Rosso).

Considerazioni generali sul centesimo grado.

Il centesimo grado rappresenta il vertice della Piramide massonica. Esso venne concepito a Bruxelles, nel 1934, al congresso internazionale della F.U.D.O.S.I. (Federazione Universale Dirigente gli Ordini e Società Iniziatiche). Tale

grado è conosciuto con il seguente titolo: "Sovrano Imperatore Grande Hierophante Generale di entrambi gli emisferi" (Sovrano Artefice dei Mondi).

Quando il Gran Hierophante Generale – Sovrano Imperatore Artefice dei Mondi – passa al *meridione eterno*, i Superiori Incogniti (98°) chiedono al Capo Internazionale *ad honorem* (99°) di assumere la carica del centesimo grado. Se questi rifiuta, devono riunirsi per eleggere un nuovo Capo Internazionale *ad vitam* (100°). Qualora i Superiori Incogniti non riuscissero a eleggere un nuovo Capo Internazionale, i Sostituti del Capo Internazionale possono riunirsi e chiedere a un Superiore Incognito di assumere tale carica.

N.B. – Nella Massoneria operativa (M.E.A.P.R.M.M.) il candidato è rivolto verso sud e non verso est, come nella Massoneria speculativa; pertanto il massone operativo, al momento della morte, passerà al *meridione eterno* e non all'*oriente eterno*.

La lettura della Magna Charta

La *Magna Charta* dei diritti umani si esplica a due livelli, cioè su due piani di composizione, ovvero su due sistemazioni strutturali dell'elaborazione mentale.

Il primo livello – espresso nel primo documento – è quello attribuito alla *comprensione* e non all'intelletto ed è questa la differenza essenziale che distingue l'aristocratico dall'uomo comune.

Il secondo livello – espresso nel secondo documento – è quello attribuito all'intelletto, conforme alla struttura mentale dell'uomo comune. La lettura di tale documento permette all'uomo di capire il contenuto della *Magna Charta*.

La Magna Charta dei diritti umani

Lealtà, *Gerarchia*, *Meritocrazia*: queste sono le tre parole-chiave che costituiscono il motto aristocratico.

L'Aristocrazia è fedeltà… fedeltà ai principi di ogni cosa, dell'essere e della sua manifestazione. La manifestazione si esplica nella realizzazione delle cose terrene per il benessere degli individui che devono cogliere e coltivare in sé questo motto aristocratico.

La trasformazione nell'uomo si attua diffondendo tre concetti di natura essenziale, *Lealtà*, *Gerarchia*, *Meritocrazia*. Ciascuno di essi deve essere percepito, in ogni singolo individuo, come natura vivificante, poiché la realizzazione – nell'uomo – di questi tre concetti genera il concetto primario di *Libertà*.

Se l'uomo non riassume nella sua interiorità questi tre concetti non potrà mai esprimere e vivere il concetto della *Libertà*. È un assioma di leggi su cui è basata l'evoluzione dell'umanità, pertanto il motto aristocratico – costituito dai tre concetti – determina nell'uomo il concetto primario di *Libertà* che include il concetto dell'*Eguaglianza*, l'eguaglianza tra i popoli. In caso contrario non c'è evoluzione, non c'è via per la *Fratellanza Universale*.

La prima parola del motto aristocratico, *Lealtà*

Primaria onestà verso se stessi e di conseguenza verso gli altri. Realizzato ciò ci si relaziona con il prossimo… che abbia, però, ottenuto la stessa realizzazione.

La seconda parola del motto aristocratico, *Gerarchia*

È il cuore dell'aristocratico. Egli gestisce e valuta i termini della Lealtà. In tal modo egli riesce a modulare e quindi valutare l'onestà di ogni singolo individuo verso di lui.

La terza parola del motto aristocratico, *Meritocrazia*

Gli aristocratici, dopo aver valutato il percorso dell'individuo, ovvero l'onestà verso se stesso e di conseguenza verso gli altri,

gli attribuiscono dei meriti esplicabili a varI livelli.

La Magna Charta dei diritti umani

Lealtà, *Gerarchia*, *Meritocrazia*: queste sono le tre parole-chiave che costituiscono il motto aristocratico.

La prima parola del motto aristocratico, *Lealtà*

Primaria onestà verso se stessi e di conseguenza verso gli altri. Realizzato ciò ci si relaziona con il prossimo… che abbia, però, ottenuto la stessa realizzazione.

La seconda parola del motto aristocratico, *Gerarchia*

È il cuore dell'aristocratico. Egli gestisce e valuta i termini della Lealtà. In tal modo egli riesce a modulare e quindi valutare l'onestà di ogni singolo individuo verso di lui.

La terza parola del motto aristocratico, *Meritocrazia*

Gli aristocratici, dopo aver valutato il percorso dell'individuo, ovvero l'onestà verso se stesso e di conseguenza verso gli altri, gli attribuiscono dei meriti esplicabili a varI livelli.

L'Aristocrazia è fedeltà… fedeltà ai principi di ogni cosa, dell'essere e della sua manifestazione. La manifestazione si esplica nella realizzazione delle cose terrene per il benessere degli individui che devono cogliere e coltivare in sé questo motto aristocratico.

La trasformazione nell'uomo si attua diffondendo tre concetti di natura essenziale, *Lealtà*, *Gerarchia*, *Meritocrazia*. Ciascuno di essi deve essere percepito, in ogni singolo individuo, come natura vivificante, poiché la realizzazione – nell'uomo – di questi tre concetti genera il concetto primario di *Libertà*.

Se l'uomo non riassume nella sua interiorità questi tre concetti

non potrà mai esprimere e vivere il concetto della *Libertà*. È un assioma di leggi su cui è basata l'evoluzione dell'umanità, pertanto il motto aristocratico – costituito dai tre concetti – determina nell'uomo il concetto primario di *Libertà* che include il concetto dell'*Eguaglianza*, l'eguaglianza tra i popoli. In caso contrario non c'è evoluzione, non c'è via per la *Fratellanza Universale*.

I Manifesto della Loggia P1

Nel 1877, Giuseppe Mazzoni, il Gran Maestro del Grande Oriente d'Italia, fondò la Loggia Propaganda Massonica sotto il diretto auspicio di Giuseppe Garibaldi che, nel 1881, riunì in un unico corpo il Rito di Memphis e il Rito di Misraim, diventandone il Gran Maestro Internazionale.
Lo scopo della Loggia Propaganda Massonica era di essere un organismo riservato a determinati personaggi di rilievo, infatti, in essa troviamo nomi illustri come quelli di Giosuè Carducci e Francesco Crispi.
Nel 1925 la Loggia Propaganda Massonica entrò in sonno. In seguito, nel 2011, prima di recarmi nelle Americhe, in accordo con il Fratello Licio Gelli, concepii il risveglio della Loggia Propaganda Massonica Uno.
Il 27 gennaio 2012, a Santo Domingo (Repubblica Dominicana), venne aperta la prima sede della Loggia Propaganda Massonica Uno. Da quel momento in poi, vi furono nelle Americhe molte manifestazioni della Loggia P1.
Lo scopo della Loggia P1 è di essere un organismo riservato a determinati personaggi di rilievo... sono trascorsi cinque anni e molto è stato fatto. Qui sotto rendo noto il Primo Manifesto della Loggia P1 che ne spiega i principi ed i fini.

I Manifesto della Loggia P1

Il primo Manifesto della Loggia Propaganda Uno si divide in cinque parti.

Parte Prima

La denuncia.

Denunciamo l'esistenza di individui che usurpano il nome dei veri Illuminati.
Denunciamo l'esistenza di una Massoneria decadente... quella speculativa nata a Londra, nel 1717, per opera di alcuni massoni che avevano perso il vero significato dei simboli e delle conoscenze esoteriche in possesso dei primi veri massoni.
Denunciamo l'esistenza di individui che hanno eretto un falso Nuovo Ordine Mondiale.

La proclamazione.

Proclamiamo che il vero Ordine degli Illuminati è rappresentato dall'Ordine dei Cavalieri Illuminati (O.C.I.).
Proclamiamo che la vera Massoneria è quella operativa, rappresentata dalla Massoneria Egiziana dell'Antico e Primitivo Rito di Memphis e Misraim (M.E.A.P.R.M.M.).
Proclamiamo l'esistenza dell'ideazione del vero Nuovo Ordine Mondiale.

Parte Seconda

La presa d'atto.

Prendere atto che esiste una guida occulta mondiale è vitale. Esistono gruppi di potere mondialisti che tentano di manipolare le coscienze umane, di rendere gli uomini schiavi, simili a macchine.
Dal 2001 le lobby di potere puntano sulla crisi mondiale, su un periodo di emergenza che prepari il terreno alla centralizzazione ed alla perdita di libertà.

Il risveglio della coscienza.

Dinnanzi ad una situazione di emergenza sociale il risveglio della coscienza è essenziale... il risveglio di se stessi è fondamentale.
Prima di tutto è necessario operare in se stessi una rivoluzione interiore: quella di rispettare tutti gli esseri viventi, cominciando a pensare che non siamo venuti in questo mondo per predare quello che incontriamo, ma per vivere in armonia con la Natura.

Parte Terza

Il Nuovo Ordine Mondiale sul piano politico.

Sul piano politico l'asse T-P (Trump-Putin) rappresenta la spaccatura del falso Nuovo Ordine Mondiale (falso poiché trattasi null'altro che del vecchio Ordine Mondiale), sostenuto da gruppi di potere mondialisti il cui fine è di alimentare le guerre, il terrorismo e gli scontri sociali. L'asse P-T punta alla realizzazione del vero Nuovo Ordine Mondiale. La presidenza Trump appare come un elemento di forte rottura degli equilibri precedenti (quelli stabiliti dalle lobby di potere), analogamente va interpretato il ruolo di Putin.
Da una parte la politica Trump vuole riappropriarsi degli ideali dei Padri fondatori degli Stati Uniti d'America, dall'altra parte la politica Putin mira a rivedere il progetto di Unione Europea con la basilare presenza della Russia.

Il Nuovo Ordine Mondiale sul piano sociale.

Sul piano sociale esiste un'unica forma di governo, essa comprende lo spirito e il corpo... essa è definita Aristocrazia socialista.
Gli uomini devono avere pari doveri, diritti e beni... se tale obiettivo non verrà raggiunto, non vi potrà essere uguaglianza tra gli uomini e dato che tale obiettivo è molto lontano dall'essere raggiunto, l'umanità versa nell'abiezione più totale. Ciò ci dimostra che la democrazia non è applicata nella società umana e che oltre ai regimi totalitari vige una falsa democrazia, la più subdula delle dittature, poiché invisibile.
Il futuro dell'umanità sta nell'Aristocrazia socialista... la società perfetta. Essa è costituita da individui pacifici - non esistono atti di violenza d'alcun genere - che partecipano, collettivamente, al benessere sociale. Tutti possiedono gli stessi beni e non vi è alcuna disparità di diritti e di doveri. Tutti perseguono lo stesso fine, lo sviluppo spirituale del proprio essere... il vero concetto di Aristocrazia.

Parte Quarta

La Nazione Massonica.

La Nazione Massonica è una Repubblica, essa rappresenta la Nascita del Nuovo Ordine Mondiale.
La Nazione Massonica è un organismo che ha la funzione di accogliere i diversi Riti della Massoneria speculativa, cioè quei Riti che vogliono riabbracciare l'operatività massonica.

La Nazione Massonica e il socialismo.

La Nazione Massonica rappresenta la società socialista. La società socialista rappresenta la fissità della materia. Tale società si esprime tramite il movimento noto come Singharia.
Singharia è l'aria del rinnovamento della Nuova Era. É la Nuova Vena.
Singharia è onorare la vita con canti e balli. É parlare d'Amore.
Singharia è la gioia di vivere, il piacere del corpo, il piacere dello spirito. É la brezza artistica: colori, sapori, danze, musiche, feste, poesie... tutto questo per i Figli di Singharia.

La Nazione Massonica e l'Aristocrazia.

La Nazione Massonica rappresenta l'Aristocrazia. L'Aristocrazia è fedeltà... fedeltà ai principi di ogni cosa, dell'essere e della sua manifestazione. La manifestazione si esplica nella realizzazione delle

cose terrene per il benessere degli individui che devono cogliere e coltivare in se stessi questo motto aristocratico.
La trasformazione nell'uomo si attua diffondendo tre concetti di natura essenziale: Meritocrazia, Gerarchia, Lealtà. Ciascuno di essi deve essere percepito, in ogni singolo individuo, come natura vivificante, poiché la realizzazione - nell'uomo - di questi tre concetti genera il concetto primario di Libertà.

La Nazione Massonica e la Magia.

La Nazione Massonica rappresenta la Magia. La Magia viene rappresentata dalla M.E.A.P.R.M.M. (Massoneria Egiziana dell'Antico e Primitivo Rito di Memphis e Misraim), dall'O.C.I. (Ordine dei Cavalieri Illuminati) dal C.D. (Culto Draconiano - XXXI Dinastia) e dall'E.G.S.U. (Ecclesia Gnostica Spiritualis Universalis).

Parte Quinta

L'unica vera religione.

Il cristianesimo storico si basa sull'immagine della sofferenza e della morte (Gesù appeso sulla croce), esso incarna il Credo dell'assunzione della santità attraverso la sofferenza, cioè attraverso il male.
Il Cristianesimo gnostico, invece, si basa sull'immagine della felicità e della vita (Giano con le braccia e le gambe aperte, a forma di X), esso incarna il Credo dell'assunzione della divinità attraverso la gioia, cioè attraverso il bene.
La formula della vita dichiara: "Siate felici e dignificatevi attraverso la gioia. Questo è il nuovo Credo, questa è la vera religione".

La scienza dei nostri giorni.

Dobbiamo chiederci se ai nostri giorni esistono ancora dei veri scienziati.
Probabilmente sì, ma la maggior parte sono ignoti... quelli noti sono i tecnici della scienza al soldo del miglior offerente, infatti, come sosteneva lo stesso Nikola Tesla: "La scienza no è altro che una perversione se non ha come suo fine ultimo il miglioramento delle condizioni dell'umanità". Ed io aggiungo che ai nostri giorni di tecnici della scienza pervertiti il mondo è pieno.

Il pensiero ripeliano.

Il pensiero ripeliano si fonda su un assunto fondamentale: l'uomo è un dio in nuce e come tale ha la possibilità, la capacità, il diritto e il dovere di esprimere la propria divinità... in caso contrario è solo un verme che affonda nella propria melma.
Sono troppo duro nel mio assunto? No! Non lo credo... di conformisti il mondo è pieno ed è per tale motivo che il mio comportamento è antisociale, infatti, come sosteneva lo stesso Nikola Tesla: "Un comportamento antisociale è segno di intelligenza in un mondo pieno di conformità".

Avvertenza

Prossimamente si terrà a Roma una riunione in cui tutti gli uomini liberi sono invitati.
Per informazioni contattare: orion@onenet.it

Frank G. Ripel

FRANK G. RIPEL

Alcuni cenni sul conte Licio Gelli

Nel 1980 Licio Gelli – attraverso i costanti rapporti con il Ministro della Real Casa Lucifero Falcone – viene insignito del titolo comitale dal Re Umberto II.

Verso la fine degli anni Settanta gli viene affidato, dal Grande Oriente d'Italia, l'incarico – in veste di Maestro Venerabile – di riprendere la direzione e ridare vita alla Loggia massonica "Propaganda 2" (P2), che era stata fondata nel 1895 dal Gran Maestro Lemmi.

Negli anni Ottanta scoppia il falso scandalo P2. In seguito, il Maestro Venerabile verrà assolto dalle accuse che gli vennero mosse in quegli anni.

Nel 1996 il commendator Licio Gelli, per la sua attività di poeta e scrittore, viene proposto e candidato da cinquantanove strutture – accademie, università, associazioni culturali italiane e straniere – al Premio Nobel per la Letteratura.

M.E.A.P.R.M.M.
COMUNICATO UFFICIALE DELLA M.E.A.P.R.M.M.
Con grande dolore abbiamo appreso che il giorno 15 dicembre 2015
il Fratello Licio Gelli è passato al Settentrione Eterno (nell'ambito dell'asse Nord-Sud e non Est-Ovest),
egli rimarrà sempre vivo nei nostri cuori... uomo dall'intelligenza viva e dai molti segreti.
Frank G. Ripel
FRANK G. RIPEL 100º
Sovrano Imperatore Gran Gerofante Generale di entrambi gli emisferi della Massoneria Egiziana.
Supremo Sovrano dell'Ordine del Tempio.
Faraone della XXXI Dinastia Egizia - Pontefice della Chiesa Gnostica.
M.E.A.P.R.M.M.

M.E.A.P.R.M.M.
MASSONERIA EGIZIANA DELL'ANTICO E PRIMITIVO RITO DI MEMPHIS-MISRAÏM
M.E.A.P.R.M.M.
We, Substitutes (97°) and Superior Incognito (98°) of Massoneria Egiziana dell'Antico e Primitivo Rito
di Memphis e Misraim on Sanctuaries on both hemispheres, ask to the International Head, Grand Hierophant of Rite
Frank G. Ripel
to assume the 100°-th degree
EMPEROR SOVEREIGN GRAND GENERAL HIEROPHANT ON BOTH HEMISPHERES
(Sovrano Artefice dei Mondi)
Substitute of the International Head of the M.E.A.P.R.M.M. - Italian language
Galbix Red 33°, 90°, 97°. 98° O.C.I.
Substitute of the International Head of the M.E.A.P.R.M.M. - English language
Brad Cofield 33°, 90°, 97°
Substitute of the International Head of the M.E.A.P.R.M.M. - Russian language
Artem Kiryanov 33°, 90°, 97°
Substitute of the International Head of the M.E.A.P.R.M.M. - Hebrew language
Alexander Rybalka 33°, 90°, 97°
Sovereign General Grand Master, Grand Hierophant A.P.R.M.M.for Bulgaria
Mihail Georgiev S::I::I::L:: 33°,90°,
Great Hierophant of Orden Masonica de Memfis y Misraim (O.M.E.M.M.), National Head of the M.E.A.P.R.M.M. for Ecuador
Victor Izurieta 33° 90° 97°
12.12.2010
Zenith of the World

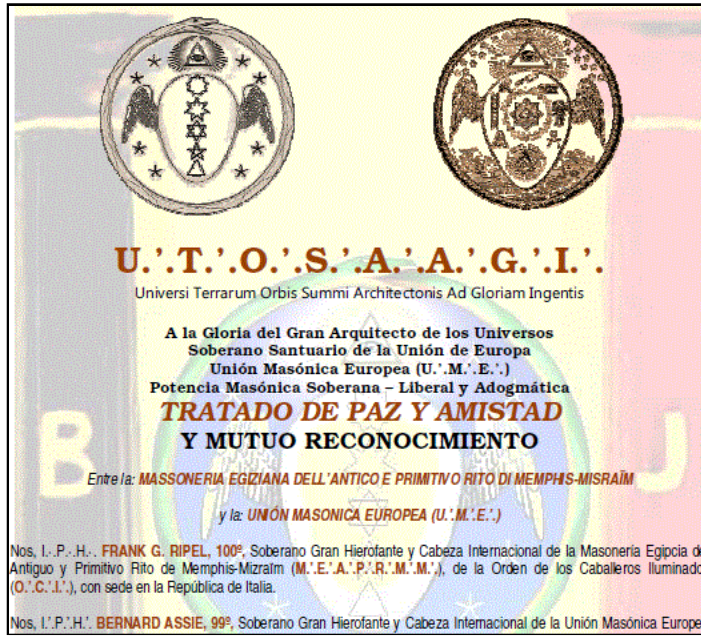
U.'.T.'.O.'.S.'.A.'.A.'.G.'.I.'.
Universi Terrarum Orbis Summi Architectonis Ad Gloriam Ingentis
A la Gloria del Gran Arquitecto de los Universos
Soberano Santuario de la Unión de Europa
Unión Masónica Europea (U.'.M.'.E.'.)
Potencia Masónica Soberana – Liberal y Adogmática
TRATADO DE PAZ Y AMISTAD
Y MUTUO RECONOCIMIENTO
Entre la: MASSONERIA EGIZIANA DELL'ANTICO E PRIMITIVO RITO DI MEMPHIS-MISRAÏM
y la: UNIÓN MASONICA EUROPEA (U.'.M.'.E.'.)
Nos, I.·.P.·.H.·. FRANK G. RIPEL, 100º, Soberano Gran Hierofante y Cabeza Internacional de la Masonería Egipcia del Antiguo y Primitivo Rito de Memphis-Mizraïm (M.'.E.'.A.'.P.'.R.'.M.'.M.'.), de la Orden de los Caballeros Iluminados (O.'.C.'.I.'.), con sede en la República de Italia.
Nos, I.'.P.'.H.'. BERNARD ASSIE, 99º, Soberano Gran Hierofante y Cabeza Internacional de la Unión Masónica Europea

(U.'.M.'.E.'.), Soberano Gran Hierofante Honorario del Soberano Santuario Universal de la Orden Masónica del Antiguo y Primitivo Rito Egipcio de Memphis y Mizraïm (O.'.M.'.A.'.P.'.R.'.E.'.M.'.M.'.), Gran Guardián de SILMAËL (Schola Sapientiam Hermeticae), con sede en el Principat d'Andorra.

Acordamos y pactamos el presente:

TRATADO DE RECONOCIMIENTO MUTUO, PAZ Y ALIANZA FRATERNAL AD PERPETUAM, que normará su común corresponsal acción a partir de la fecha.

Los MM.·.RR.·.HH.·. Grandes Hierofantes de las Grandes Potencias, que firman por los poderes con que se encuentran investidos, vienen a suscribir el presente tratado entre sus obediencias, y en el cual se establecen las futuras relaciones y prometen mantenerse fieles a las tradiciones masónicas...

Artículo Primero: La U.'.M.'.E.'., reconoce al Gran Oriente de M.'.E.'.A.'.P.'.R.'.M.'.M.'. como Institución Hermana esotérica y fraterna que se dedica a la práctica de la sana moral y los trabajos espirituales en beneficio de los hermanos que la componen y la Humanidad entera.

Artículo Segundo: La U.'.M.'.E.'., reconoce al Gran Oriente de M.'.E.'.A.'.P.'.R.'.M.'.M.'. como Potencia Fraterna y Única y que gobierna sus similares a nivel internacional, siempre que trabajen con el rito y grados respectivos en sus altares.

Artículo Tercero: La U.'.M.'.E.'. y el Gran Oriente de M.'.E.'.A.'.P.'.R.'.M.'.M.'. continuaran gobernando y rigiendo sus cuerpos, por las leyes particulares que hoy tienen vigencia, y las que cada uno de los Grandes Orientes o Altares formaren en el futuro, de acuerdo con el carácter, tendencias y excelsos fines de nuestras Órdenes, que respectivamente representamos.

Artículo Cuarto: Ambos Orientes se asesoraran mutuamente en las enseñanzas, reglamentos y la mejor forma de llevar cada uno sus logias y altares. Asimismo, las obediencias firmantes se comprometen a:
a) Emprender con fuerza y vigor toda iniciativa susceptible de sostener los numerosos eslabones de nuestra cadena de unión.
b) Emprender con fe y perseverancia toda iniciativa que permita fortalecer el ideal masónico en el mundo.
c) Promover la universalidad de la masonería, difundiendo la autonomía y libre territorialidad de las logias sin prejuicios idiomáticos, ideológicos o raciales, en bien general de la orden y en particular de las Grandes Logias Autónomas del Universo Masónico.

Artículo Quinto: La presencia y visita de cualquiera de los firmantes y sus miembros, será con la más efectiva fraternidad de los hermanos de ambos Orientes, y tendrán la estimación y reconocimiento del Grado al que pertenezca el hermano visitante. De acuerdo a nuestros usos y costumbres. Para tal efecto, las dos obediencias que suscriben se comprometen mutuamente a lo siguiente:
Enviar oportunamente los nombres de los RR.'. y QQ.'.H.'.H.'. que estén sujetos a juicios masónicos o sanción disciplinaria.

Artículo Sexto: La correspondencia entre una y otra Potencia, correrá exclusivamente a cargo de sus más altos Dignatarios como órganos regulares de coordinación, formalizando estas siempre por escrito.

Artículo Séptimo: Una vez firmado el presente **TRATADO DE RECONOCIMIENTO MUTUO, PAZ Y ALIANZA FRATERNAL AD PERPETUAM**, será deber de ambas obediencias comunicarlo, cada uno por sí en la manera más extensa posible, a todos sus miembros para su conocimiento y efectos. Así como nombrar entre los primeros 15 días después de firmar el tratado, a los Grandes Representantes Embajadores de Paz y Amistad entre ambas Potencias.

Firmado y Sellado en el Principat d'Andorra, a los 13 días del mes de Noviembre de 2012 e.v. y 5772 V.'.L.'.

POR EL ENGRANDECIMIENTO Y FORTALECIMIENTO DE LA FRANCMASONERÍA UNIVERSAL

I.P.H. Tau BERNARD ASSIE 99°
GRAN HIEROFANTE Y CABEZA INTERNACIONAL
de la U.'.M.'.E.'.

I.P.H. FRANK G. RIPEL 100°
GRAN HIEROFANTE Y CABEZA INTERNACIONAL
de la M.'.E.'.A.'.P.'.R.'.M.'.M.'.

U.'.T.'.O.'.S.'.A.'.A.'.G.'.I.'.

Universi Terrarum Orbis Summi Architectonis Ad Gloriam Ingentis

A la Gloria del Gran Arquitecto de los Universos
Soberano Santuario Universal
Supremo Consejo de la
O.'.M.'.A.'.P.'.R.'.E.'.M.'.M.'.
Potencia Masónica Soberana – Liberal y Adogmática

TRATADO DE PAZ Y AMISTAD

Y MUTUO RECONOCIMIENTO

Entre la: ***MASSONERIA EGIZIANA DELL'ANTICO E PRIMITIVO RITO DI MEMPHIS-MISRAÏM***

y la: ***ORDEN MASÓNICA DEL ANTIGUO y PRIMITIVO RITO EGIPCIO de MEMPHIS y MIZRAIM***

Nos, I.·.P.·.H.·. **FRANK G. RIPEL, 100º**, Soberano Gran Hierofante y Cabeza Internacional de la Masonería Egipcia del Antiguo y Primitivo Rito de Memphis-Mizraïm. (**M.'.E.'.A.'.P.'.R.'.M.'.M.'.**), de la Orden de los Caballeros Iluminados (**O.'.C.'.I.'.**), con sede en la República de Italia.

Nos, I.·.P.·.H.·. **VLADIMIR FREDERIC LILLO MARDONES, 99º**, Soberano gran Hierofante y Cabeza Internacional de la Orden Masónica del Antiguo y Primitivo Rito Egipcio de Memphis y Mizraïm (**O.·.M.·.A.·.P.·.R.·.E.·.M.·.M.·.**), Soberano gran Hierofante Honorario del Soberano Santuario de la Unión de Europa (**U.'.M.'.E.'.**), Protector de SILMAËL (**Schola Sapientiam Hermeticae**), con sede en la República de Chile.

Acordamos y pactamos el presente:

TRATADO DE RECONOCIMIENTO MUTUO, PAZ Y ALIANZA FRATERNAL AD PERPETUAM, que normará su común corresponsal acción a partir de la fecha.
Los MM.·.RR.·.HH.·. Grandes Hierofantes de las Grandes Potencias, que firman por los poderes con que se encuentran investidos, vienen a suscribir el presente tratado entre sus obediencias, y en el cual se establecen las futuras relaciones y prometen mantenerse fieles a las tradiciones masónicas...

Artículo Primero: El S.'.S.'.U.'. de **O.'.M.'.A.'.P.'.R.'.E.'.M.'.M.'.**, reconoce al Gran Oriente de **M.'.E.'.A.'.P.'.R.'.M.'.M.'.** como Institución Hermana esotérica y fraterna que se dedica a la práctica de la sana moral y los trabajos espirituales en beneficio de los hermanos que la componen y la Humanidad entera.

Artículo Segundo: El S.'.S.'.U.'. de **O.'.M.'.A.'.P.'.R.'.E.'.M.'.M.'.**, reconoce al Gran Oriente de **M.'.E.'.A.'.P.'.R.'.M.'.M.'.** como Potencia Fraterna y Única y que gobierna sus similares a nivel internacional, siempre que trabajen con el rito y grados respectivos en sus altares.

Artículo Tercero: El S.'.S.'.U.'. de **O.'.M.'.A.'.P.'.R.'.E.'.M.'.M.'.** y el Gran Oriente de **M.'.E.'.A.'.P.'.R.'.M.'.M.'.** continuaran gobernando y rigiendo sus cuerpos, por las leyes particulares que hoy tienen vigencia, y las que cada uno de los Grandes Orientes o Altares formaren en el futuro, de acuerdo con el carácter, tendencias y excelsos fines de nuestras Órdenes, que respectivamente representamos.

Artículo Cuarto: Ambos Orientes se asesoraran mutuamente en las enseñanzas, reglamentos y la mejor forma de llevar cada uno sus logias y altares. Asimismo, las obediencias firmantes se comprometen a:
a) Emprender con fuerza y vigor toda iniciativa susceptible de sostener los numerosos eslabones de nuestra cadena de unión.
b) Emprender con fe y perseverancia toda iniciativa que permita fortalecer el ideal masónico en el mundo.
c) Promover la universalidad de la masonería, difundiendo la autonomía y libre territorialidad de las logias sin prejuicios idiomáticos, ideológicos o raciales, en bien general de la orden y en particular de las Grandes Logias Autónomas del Universo Masónico.

Artículo Quinto: La presencia y visita de cualquiera de los firmantes y sus miembros, será con la más efectiva fraternidad de los hermanos de ambos Orientes, y tendrán la estimación y reconocimiento del Grado al que pertenezca el hermano visitante. De acuerdo a nuestros usos y costumbres. Para tal efecto, las dos obediencias que suscriben se comprometen mutuamente a lo siguiente:

Enviar oportunamente los nombres de los RR.'. y QQ.'.H.'.H.'. que estén sujetos a juicios masónicos o sanción disciplinaria.

Artículo Sexto: La correspondencia entre una y otra Potencia, correrá exclusivamente a cargo de sus más altos Dignatarios como órganos regulares de coordinación, formalizando estas siempre por escrito.

Artículo Séptimo: Una vez firmado el presente **TRATADO DE RECONOCIMIENTO MUTUO, PAZ Y ALIANZA FRATERNAL AD PERPETUAM**, será deber de ambas obediencias comunicarlo, cada uno por sí en la manera más extensa posible, a todos sus miembros para su conocimiento y efectos. Así como nombrar entre los primeros 15 días después de firmar el tratado, a los Grandes Representantes Embajadores de Paz y Amistad entre ambas Potencias.

Firmado y Sellado en Chile, a los 13 días del mes de Noviembre de 2012 e.v. y 5772 V.'.L'.

POR EL ENGRANDECIMIENTO Y FORTALECIMIENTO DE LA FRANCMASONERÍA UNIVERSAL

I.P.H. Tau VLADIMIR FREDERIC LILLO MARDONES 99º
GRAN HIEROFANTE Y CABEZA INTERNACIONAL
de la O.'.M.'.A.'.P.'.R.'.E.'.M.'.M.'.

I.P.H. FRANK G. RIPEL 100º
GRAN HIEROFANTE Y CABEZA INTERNACIONAL
de la M.'.E.'.A.'.P.'.R.'.M.'.M.'.

U.'.T.'.O.'.S.'.A.'.A.'.G.'.I.'.

Universi Terrarum Orbis Summi Architectonis Ad Gloriam Ingentis

A la Gloria del Gran Arquitecto de los Universos
Salud en los Siete Vértices del Sigillum Aemeth (El Sello de la Verdad)
SCHOLA SAPIENTIAM HERMETICAE SILMAËL
Arcano Arcanorum del Astron Argon
Soberano Santuario de Melquisedek

TRATADO DE PAZ Y AMISTAD

Y MUTUO RECONOCIMIENTO

Entre la: MASSONERIA EGIZIANA DELL'ANTICO E PRIMITIVO RITO DI MEMPHIS-MISRAÏM

y la: SCHOLA SAPIENTIAM HERMETICAE SILMAËL

Nos, I.·.P.·.H.·. **FRANK G. RIPEL, 100º**, Soberano Gran Hierofante y Cabeza Internacional de la Masonería Egipcia del Antiguo y Primitivo Rito de Memphis-Mizraïm (**M.'.E.'.A.'.P.'.R.'.M.'.M.'.**), de la Orden de los Caballeros Iluminados (**O.'.C.'.I.'.**), con sede en la República de Italia.

Nos, I.'.P.'.H.'. **MARÍA INMACULADA SOLEDAD PERPETUA CASADO DE MONTELEÓN Y ALCÁZAR REAL I MULET 98º**. Gran Poderosa Soberana de SILMAËL (Schola Sapientiam Hermeticae Vallis Quercis). Superior Incógnito del

Soberano Santuario de la Unión de Europa de la Unión Masónica Europea (U.'.M.'.E.'.) y del Soberano Santuario de Melquisedek de la Orden Masónica del Antiguo y Primitivo Rito Egipcio de Memphis y Mizraïm (O.'.M.'.A.'.P.'.R.'.E.'.M.'.M.'.) en España.

Acordamos y pactamos el presente:

TRATADO DE RECONOCIMIENTO MUTUO, PAZ Y ALIANZA FRATERNAL AD PERPETUAM, que normará su común corresponsal acción a partir de la fecha.
Los MM.·.RR.·.HH.·. Grandes Hierofantes de las Grandes Potencias, que firman por los poderes con que se encuentran investidos, vienen a suscribir el presente tratado entre sus obediencias, y en el cual se establecen las futuras relaciones y prometen mantenerse fieles a las tradiciones masónicas...

Artículo Primero: La **SCHOLA SAPIENTIAM HERMETICAE SILMAÊL**, reconoce al Gran Oriente de **M.'.E.'.A.'.P.'.R.'.M.'.M.'.** como Institución Hermana esotérica y fraterna que se dedica a la práctica de la sana moral y los trabajos espirituales en beneficio de los hermanos que la componen y la Humanidad entera.

Artículo Segundo: La **SCHOLA SAPIENTIAM HERMETICAE SILMAÊL**, reconoce al Gran Oriente de **M.'.E.'.A.'.P.'.R.'.M.'.M.'.** como Potencia Fraterna y Única y que gobierna sus similares a nivel internacional, siempre que trabajen con el rito y grados respectivos en sus altares.

Artículo Tercero: La **SCHOLA SAPIENTIAM HERMETICAE SILMAÊL** y el Gran Oriente de **M.'.E.'.A.'.P.'.R.'.M.'.M.'.** continuaran gobernando y rigiendo sus cuerpos, por las leyes particulares que hoy tienen vigencia, y las que cada uno de los Grandes Orientes o Altares formaren en el futuro, de acuerdo con el carácter, tendencias y excelsos fines de nuestras Órdenes, que respectivamente representamos.

Artículo Cuarto: Ambos Orientes se asesoraran mutuamente en las enseñanzas, reglamentos y la mejor forma de llevar cada uno sus logias y altares. Asimismo, las obediencias firmantes se comprometen a:
a) Emprender con fuerza y vigor toda iniciativa susceptible de sostener los numerosos eslabones de nuestra cadena de unión.
b) Emprender con fe y perseverancia toda iniciativa que permita fortalecer el ideal masónico en el mundo.
c) Promover la universalidad de la masonería, difundiendo la autonomía y libre territorialidad de las logias sin prejuicios idiomáticos, ideológicos o raciales, en bien general de la orden y en particular de las Grandes Logias Autónomas del Universo Masónico.

Artículo Quinto: La presencia y visita de cualquiera de los firmantes y sus miembros, será con la más efectiva fraternidad de los hermanos de ambos Orientes, y tendrán la estimación y reconocimiento del Grado al que pertenezca el hermano visitante. De acuerdo a nuestros usos y costumbres. Para tal efecto, las dos obediencias que suscriben se comprometen mutuamente a lo siguiente:
Enviar oportunamente los nombres de los RR.'. y QQ.'.H.'.H.'. que estén sujetos a juicios masónicos o sanción disciplinaria.

Artículo Sexto: La correspondencia entre una y otra Potencia, correrá exclusivamente a cargo de sus más altos Dignatarios como órganos regulares de coordinación, formalizando estas siempre por escrito.

Artículo Séptimo: Una vez firmado el presente **TRATADO DE RECONOCIMIENTO MUTUO, PAZ Y ALIANZA FRATERNAL AD PERPETUAM**, será deber de ambas obediencias comunicarlo, cada uno por sí en la manera más extensa posible, a todos sus miembros para su conocimiento y efectos. Así como nombrar entre los primeros 15 días después de firmar el tratado, a los Grandes Representantes Embajadores de Paz y Amistad entre ambas Potencias.

Firmado y Sellado en el Reino de España, a los 13 días del mes de Noviembre de 2012 e.v. y 5772 V.'.L.'.

POR EL RECONOCIMIENTO Y FORTALECIMIENTO DE LA FRANCMASONERÍA UNIVERSAL

Frank G. Ripel

I.P.H. I. CASADO DE MONTELEÓN 98°
GRAN PODEROSA SOBERANA de SILMAÊL
(Schola Sapientiam Hermeticae Vallis Quercis)

I.P.H. FRANK G. RIPEL 100°
GRAN HIEROFANTE Y CABEZA INTERNACIONAL
M.'.E.'.A.'.P.'.R.'.M.'.M.'.

U.'.T.'.O.'.S.'.A.'.A.'.G.'.I.'.

Universi Terrarum Orbis Summi Architectonis Ad Gloriam Ingentis

A la Gloria del Gran Arquitecto de los Universos
Soberano Santuario de la Unión de Europa
Unión Masónica Europea (U.'.M.'.E.'.)
Potencia Masónica Soberana – Liberal y Adogmática

Nos, I.'.P.'.H.'. **BERNARD ASSIE, 99º**, Gran Poderoso Soberano de la Unión Masónica Europea (**U.'.M.'.E.'.**), y de la Schola Sapientiam Hermeticae Europeae, Soberano Gran Hierofante Honorario del Soberano Santuario Universal de la Orden Masónica del Antiguo y Primitivo Rito Egipcio de Memphis y Mizraïm (**O.'.M.'.A.'.P.'.R.'.E.'.M.'.M.'.**).

Nos, I.'.P.'.H.'. **VLADIMIR FREDERIC LILLO MARDONES, 99º**, Gran Poderoso Soberano de la Unión Masónica Americana (**U.'.M.'.A.'.**), y de la Schola Sapientiam Hermeticae Meridiem Crucis, Soberano gran Hierofante y Cabeza Internacional de la Orden Masónica del Antiguo y Primitivo Rito Egipcio de Memphis y Mizraïm (**O.'.M.'.A.'.P.'.R.'.E.'.M.'.M.'.**), Soberano Gran Hierofante Honorario del Soberano Santuario de la Unión Masónica Europea (**U.'.M.'.E.'.**).

Nos, I.'.P.'.H.'. **ALEXANDER RYBALKA, 98º**, Gran Poderoso Soberano de la Unión Masónica Asiática - Asian Masonic Union (**A.'.M.'.U.'.**), y de la Schola Sapientiam Hermeticae Terra Sanctae, Sustituto de la Cabeza Internacional para Asia de la Orden Masónica del Antiguo y Primitivo Rito Egipcio de Memphis y Mizraïm (**O.'.M.'.A.'.P.'.R.'.E.'.M.'.M.'.**).

UNIDOS DECLARAMOS ABRIR LA U.'.M.'.U.'.

UNIÓN MASÓNICA UNIVERSAL – UNIVERSAL MASONIC UNION

Para la unión de la masonería y las órdenes afines en Europa, América, Asia y el Mundo

Frank G. Ripel

Y SOLICITAMOS A: FRANK G. RIPEL 100º

QUE ACEPTE EL CARGO DE:

SOBERANO EMPERADOR Y GRAN HIEROFANTE GENERAL DE AMBOS HEMISFERIOS
(Soberano Artífice de los Mundos)

NE VARIETUR
FRANK G. RIPEL 100º
Unión Masónica Universal U.'.M.'.U.'.

Firmado y Sellado en el Cénit del Mundo, a los 24 días del mes de Noviembre de 2012 e.v. y 5772 V.'.L.'.

NIGER ET CYGNUS

SUARUPA E VLADFRIED

BERNARD ASSIE 99º | **VLADIMIR F. LILLO MARDONES 99º** | **ALEXANDER RYBALKA 98º**

NACIÓN MASÓNICA

U U

M

UNIÓN UNIVERSAL

Nos **Inmaculada Casado de Monteleón 99º**, Nos **Joel Duez - Vichery 99º**,
y Nos **Vladimir Frederic Lillo Mardones 99º.**

Grandes Hierofantes de UMU nombramos a nuestro
Soberano Emperador de la Nación Masónica en Ambos Hemisferios

FRANK GIANO RIPEL (Gianfranco Perilli) 100º.
KHRISTÓS ADVERSUS AD HONOREM
de todas nuestras Órdenes, a través del poder de nuestras Filiaciones:

Filiación: Papus - Casado de Monteleón (4 generaciones): OM "Order Martinist" operant grado SIGI Superior Incognito Gran Initiator. OTO "Ordo Templi Orientis" e OI "Order of the Illuminati" grados Reuss-X°/XIII° "Rex Summus Sanctissimus" (con **Filiación:** Theodor Reuss "Merlin o Peregrinus") Obispo de su Ecclesia Cabalistico-Gnostico de Memphis-Misraim "Église des Ofitas Naaseniens" (con **Filiación:** Papus, Paul Sédir y Lucien Mauchel) y de la FLH "Fraternitas Lucis Hermetica" (con **Filiación:** Papus, Jean-Maine, PB Randolph), y sus artes afroamericanas.

Filiación: Yarker - Villarino de Villar - Casado de Monteleón (4 generaciones): OOS/OSA (Orden Oculta de Sirio o Ordo Serpens Ocultum), del RITO NACIONAL ESPAÑOL (Rito Antiguo y Primitivo de Menfis-Mizraim) 99º.

Filiación: Ambelain - Mauer - Duez: OM "Order Martinist" operant grado SIGI Superior Incognito Gran Initiator. L'Ordre des Chevaliers Maçons Élus Coëns de l'Univers grado Grand Élu de Zorobabel/Chevalier d'Orient en spanol Gran Comandante ou Grande Eleito de Zorobabel. Reau-Croix. CBCS Grado Chevalier-Grand Profès en spanol Caballero - grand professo. Ordem Kabbalistica da Rosa-Cruz 4º grado Patriarca R+C. Rose Croix d'Orient y Order of EASIE - EASIA (Eques a Sancti Iohannes Evangelica - Eques a Sancti Iohannes Apostolica) Ecclesia Gnostica Apostolica grado Arcebispo Patriarca

Filiación: Papus - Jean-Maine - Bertiaux - Duez: Memphis-Misraim APRMM grado 97º (maximo grado desta linaje). OTO-FH grado XVIº. Club Choronzon grado Sumo Sacerdote. Cuebra Nigra grado BAILLE GUEDDE. Cuebra Roja

Filiación: Willian Webb (Damon) - Duez: OBLH (Quabalistic Alehemist) + OAA (Ordo Argentum Astrum) of 8=3, Priest GranMaster Templi + Supremo Concial and Universus.

Filiación: Giuliano Kremmerz - Henadel - Giudicelli - Duez: Fraternité thérapeutique-magique de Miriam

Filiación: Chevillon - Dupont - Ambelain - Brunelli - Ripel - Labbé - Lillo: OMAPREMM "Orden Masónica Egipcia del Antiguo y Primitivo Rito de Memphis Mizraim" Gran Hierofante grado 99º, Ol-SOTO grado XIIIº.

Filiación: Reuss - Bricaud - Chevillon - Tournier - Rivera Repson- Labbé - Lillo: ORE-MM "Orden Rosacruz Eclectica del Antiguo y Primitivo Rito de Memphis Mizraim" Gran Hierofante grado 99º,

Filiación: Chevillon - Krumm Heller - Perez Hinojosa - Rivera Repson - Labbé - Lillo: F.R.A. Fraternidad Rosacruz Antigua Soberano Gran Comendador de F.R.A. Chile. SIGCU "Santa Iglesia Gnóstica Cristiana Universal" Obispo.

Filiación: Samael Aun Weor - Tau Hi Ching - Palomino Sánchez - Labbé - Lillo: Patriarcado de la Gnosis Universal, Patriarca Gnóstico reconociendo además a SIOM "Santa Iglesia de la Orden de Melquisedek" (Sucesión Apostólica desde José de Arimatea como Guardianes del Grial).

Filiación: Coltro Guidi - Pell Alimany - Labbé - Lillo: Obispo de la Santa Ecclecia Gnóstica Joanita, de acuerdo con la Orden de Melkizedek, bajo la Sucesión Apostólica: Sirio-Jacobita Antioquia, Católico-Romana Antigua, Armenia Uniata, Sirio-Caldea, Anglicana incluyendo origen Celta, Griega-Melquita, Patriarcado Ortodoxo-Constantinopla, Rusa Ortodoxa, Nor Juring Bishops of England, Sirio-Gálica, Caldea-Uniata, Copta-Ortodoxa, Polonesa-Nacional Católica, Albanesa, Sucesión Galesa, Sucesión Irlandesa, Iglesia Gnóstica Apostólica, Ecclesia Gnóstica Católica.

Filiación: S. O. de Canterbury - S. O. de Saint Paul: OSTM "Sovereign Order of Temple Melquisedek" Gran Maestre - Lord.

Filiación: Srila Paramadvati Maharajá: Obispo Brahmana en la Vaisnava Sampradaya, autorizado para Consagrar, Bendecir y realizar ceremonias Védicas. Creador de la "Shakti Terapy" o Terapia por Energia Cuántica.

Lo Presentamos, Sellado y Firmado en el Cénit del Mundo, a los 21 días del mes de Diciembre del año 2013 E.V.

Inmaculada Casado de Monteleón 99°

Joel Duez - Vichery 99°

Vladimir Frederic Lillo Mardones 99°.

NEW MONDIAL ORDER

.. ORDO TEMPLI ..

"MASONIC NATION - NACIÓN MASÓNICA"

UMU & WAEO Europa, América, Asia, África, Oceanía

"NEW MONDIAL ORDER"

FRANK G. RIPEL 100º Soberano Artifice de los Mundos

Primus Pontifex "Ecclesia Gnostica Spiritualis Universalis".

FILIACIONES: 1ª GARIBALDI, YARKER, PAPUS, JEAN MAINE, BERTIAUX, DUEZ

2ª GARIBALDI, YARKER, VILLARINO DEL VILLAR, CASADO DE MONTELEÓN (4ª Generaciones).

3ª GARIBALDI, YARKER, REUSS, BRICAUD, CHEVILLON, DUPONT, AMBELAIN, BRUNELLI, RIPEL, LABBÉ.

Nos INMACULADA CASADO DE MONTELEÓN 99º Gran Hierofante de UMU & WAEO Europa

Nos JOEL DUEZ VICHERY 99º Gran Hierofante de UMU & WAEO África

Nos ALEXANDR RYBALKA 99º Gran Hierofante de UMU & WAEO Asia

Nos ELTON PEDUTTI 99º Gran Hierofante de WAEO América

Nos VLADIMIR FREDERIC LILLO MARDONES 99º Gran Hierofante de UMU América

Nos MICHAEL DUBIEN 99º Gran Hierofante de UMU Oceanía

Declaramos que en este día unimos UMU & WAEO a la "ORDO TEMPLI" para trabajar por el "NEW MONDIAL ORDER" y la "MASONIC NATION", según el PRIMER MANIFESTO de la "ORDO TEMPLI" del 27 de diciembre de 2013 E.V.

En el día de San Juan Evangelista, Nosotros, los Grandes Hierofantes Continentales (América, Europa, África, Asia, Oceanía), de la "ORDEN DEL TEMPLO", anunciamos el futuro establecimiento de un "NUEVO ORDEN MUNDIAL".

1. Declaramos todos en español que es una y sólo una la "ORDEN DEL TEMPLO", que consta de los templarios (monjes guerreros) y por los masones (masones operativos).
2. Declaramos todos en español que es una y sólo una la Iglesia Universal del CRISTO-LVX, Iglesia Gnóstica de San Juan (Templo Viviente del Espíritu), representada en el plano material en la "Ecclesia Gnostica Spiritualis Universalis".
3. Anunciamos que FRANK GIANO RIPEL 100º se asienta en el trono de Juan, con el nombre de GIANO I, Primus Pontefix "Ecclesia Gnostica Spiritualis Universalis".

Lo Presentamos, Sellado y Firmado en el Cénit del Mundo, a los 29 días del mes de Diciembre del año 2013 E.V.

FRANK G. RIPEL 100º
Soberano Artífice de los Mundos OT - UMU & WAEO

INMACULADA CASADO DE MONTELEÓN 99º — ALEXANDR RYBALKA 99º — JOEL DUEZ VICHERT 99º
Grandes Hierofantes de OT - UMU & WAEO Europa, Asia y África + Antillas.

MICHAEL DUBIEN 99º — VLADIMIR FREDERIC LILLO MARDONES 99º — ELTON PEDUTTI 99º
Grandes Hierofantes de OT - UMU Oceanía, y América OT Sur (castellano) - UMU y OT Norte (portugués e inglés) - WAEO.

.. ORDO TEMPLI - OCI ..

MASONIC NATION
U M U — U M U
UNIVERSAL UNION

M.·. E.·. A.·. P.·. R.·. M.·. M.·.

NEW MONDIAL ORDER

.. ORDO TEMPLI - OCI ..

"MASONIC NATION - NACIÓN MASÓNICA"

UMU Europa, América, Asia, África, Oceanía

"NEW MONDIAL ORDER"

FRANK G. RIPEL 100º Soberano Artífice de los Mundos
Primus Pontifex "Ecclesia Gnostica Spiritualis Universalis".

FILIACIONES: 1ª GARIBALDI, YARKER, PAPUS, JEAN MAINE, BERTIAUX, DUEZ, PEDUTTI.
2ª GARIBALDI, YARKER, VILLARINO DEL VILLAR, CASADO DE MONTELEÓN (4ª Generaciones).
3ª GARIBALDI, YARKER, REUSS, BRICAUD, CHEVILLON, DUPONT, AMBELAIN, BRUNELLI, RIPEL, LABBÉ, LILLO.

Nos INMACULADA CASADO DE MONTELEÓN 99º Gran Hierofante de UMU Europa
Nos VLADIMIR FREDERIC LILLO MARDONES 99º Gran Hierofante de UMU América
Nos ELTON PEDUTTI 99º Gran Hierofante de UMU África
Nos ANDREY SINELNIKOV 99º Gran Hierofante de UMU Asia
Nos MICHAEL DUBIEN 99º Gran Hierofante de UMU Oceanía

SEGUNDO MANIFIESTO DE LA ORDEN DEL TEMPLE: 18 DE MARZO 2014

En la celebración del año septingentésimo después de la muerte del último Gran Maestre de la Orden del Temple - Jacques de Molay, quien murió en la hoguera 18 de marzo 1314 - Nosotros, los Grandes Hierofantes Continentales (Europa, América, África, Asia, Oceanía) de la Orden del Temple declarar:

1. Hoy, 18 de marzo de 2014, se ha abierto la inmensa riqueza de la Orden del Temple.
2. Un Nuevo Orden Mundial, constituido por los justos, será instaurado.
3. Una corriente de energía positiva ha sido enviado para proteger a los miembros auténticos de la U.M.U. y sus aliados.

Comunicato Ufficiale di Frank G. Ripel

La fine dell'Unione Massonica Universale

L'U.M.U. (Unione Massonica Universale) rappresentava una delle tre manifestazioni esterne (la Nazione Massonica, l'U.M.U. e Singharia) della vera Tres.

Il 12 dicembre 2010 venni invitato, da alcune potenze massoniche confluite nella M.E.A.P.R.M.M., ad accettare il 100° grado della Massoneria Egiziana. Tale grado rappresenta il vertice della Piramide massonica. Esso venne concepito a Bruxelles, nel 1934, al congresso della F.U.D.O.S.I. (Federazione Universale Dirigente gli Ordini e Società iniziatiche).

Il 19 novembre 2012 accettai di divenire il Capo Internazionale dell'U.M.U. con il grado 100, ma ciò fu un controsenso perché ero già stato riconosciuto, a livello mondiale, con tale grado.

Il 6 maggio 2017 non mi rimase altro da fare che delegittimare l'U.M.U., poiché da un punto di vista formale e storico il titolo di centesimo grado dell'U.M.U. non aveva alcun valore.

To The Glory Of The Sublime Architect of the Universe
The Ancient and Primitive Rite
of Memphis and Misraim
IN AND FOR THE
Republic of Bulgaria

To all Illustrious and Enlightened Masons throughout the World.
Union, Prosperity, Friendship, Fraternity.

RECOGNITION

Dear *General Hierophant of the M.E.A.P.R.M.M.,*

It is my pleasure to inform you hereby that the governing body of A:.P:.R:.M:.M:. – *Sovereign Sanctuary* of Freemasonry for Bulgaria decided in official meeting to recognise and to establish fraternal relations with ***Egyptian Freemasonry of the Ancient and Primitive Rite of Memphis and Misranm***.

In the name of the *Sovereign Sanctuary of A:.P:.R:.M:.M:.* of Freemasonry for Bulgaria and of my own I address to *M.E.A.P.R.M.M.* our deepest wishes for success.

MIHAIL GEORGIEV 33° 90° 96°

Брат .:Михаил

Sovereign Grand Master, Supreme Commander, Grand Magister,
Grand Hierophant ad Vitam of Ancient and Primitive Rite of Memphis Misranm for Bulgaria

Sofia, 09.09.2009

A.·.L.·.G.·.D.·.S.·.A.·.D.·.L.·.M.·.
Tratado de Paz, Amistad, Reconocimiento Mutuo y Alianza fraternal ad Perpetuam
Gran Logia Patriótica del Perú y MEAPRMM

EL SUPREMO CONSEJO GRADO 33º DE LOS ANTIGUOS DE MEMPHIS PARA LA REPÚBLICA DEL PERÚ REPRESENTANDO POR SU SOBERANO GRAN COMENDADOR I.·.P.·.H.·. LUIS FERNANDO LEÓN PIZARRO 33º 97ºY EL SOBERANO SANTUARIO UNIVERSAL DE

LA MASSONERIA EGIZIANA DELL' ANTICO E PRIMITIVO RITO DI MEMPHIS-MIZRAIM, REPRESENTADO POR EL SOBERANO GRAN HIEROFANTE, Y CABEZA INTERNACIONAL DE LA MEAPRMM Y DE LA O.C.L., I.·.P.·.H.·. FRANK G. RIPEL 100º, DECLARAN:

Haber acordado y pactado el presente TRATADO DE PAZ, AMISTAD, RECONOCIMIENTO MUTUO Y ALIANZA FRATERNAL AD PERPETUAM, que normara sus Potencias Masónicas, correspondencia y acción a partir de la firma del presente convenio.
Ser Potencias Masónicas regularmente instaladas, que se reconocen mutuamente.
Respetar su soberanía dentro de sus respectivos orientes.
Las Grandes Dignidades, dignidades y los Oficiales de la misma naturaleza gozarán de igual reconocimiento entre ellas, así como las que sean ulteriormente elegidas, comprometiéndose a rendirle los honores que correspondan.
Convienen en informarse de los nombres de sus DD.·. y OO.·., así como de los rechazados y de los HH.·. en entredicho, penados o expulsados; y de nombrar entre sí Grandes Representantes o Garantes de Paz y Amistad.
Acuerdan auxiliarse mutuamente en toda eventualidad y en caso necesario constituirse en defensora de los justos intereses de la otra.
Proclaman a todos los masones extendidos sobre la faz de la Tierra, su indestructible AMISTAD, encaminados en lograr la paz, el bienestar y progreso de la Humanidad.
DADO EN EL ORIENTE DE ITALIA, A LOS 26 DIAS DEL MES DE ENERO DEL 2011 e.·. v.·.

Supremo Consejo Grado 33º de los Antiguos de Memphis
Para la República del Perú
I.·.P.·.H.·. LUIS F. LEÓN PIZARRO 33º 95º
SOBERANO GRAN COMENDADOR
GRAN LOGIA PATRIÓTICA DEL PERÚ

Frank G. Ripel

I.·.P.·.H.·. FRANK G. RIPEL 100º
GRAN HIEROFANTE Y CABEZA
INTERNACIONAL DE LA MEAPRMM

GRAN ORIENTE DE COLOMBIA
BOGOTÁ D.C. - 1929 e.·.v.·.

LIBERTAD – IGUALDAD – FRATERNIDA

TRATADO DE PAZ Y AMISTAD Y MUTUO RECONOCIMIENTO Y COOPERACION QUE ACUERDAN

CELEBRAR

LA MASONERÍA EGIPCIA DEL ANTIGUO Y PRIMITIVO RITO DE MEMPHIS M.E.A.P.R.M.M. con sede en Italia

EL GRAN ORIENTE DE COLOMBIA (GODC) con sede en Bogotá (Colombia)

CONSIERANDO AMBAS POTENCIAS QUE:

Dado el espíritu universal de la Orden Masónica, liberal y moderna, tiene como firme propósito, el contribuir a la unificación y entendimiento de todos los Francmasones del mundo, bajo los principios de Libertad igualdad y Fraternidad, las potencias Signatarias.

AFIRMAN SOLEMNEMENTE:

1-. Que las diferencias entre las tradiciones, ritos, símbolos y opiniones filosófica, lejos de constituir una causa de división entre ellos, son al contrario, un estímulo moral y fraternal para el enriquecimiento espiritual, que permitirá la comprensión y la práctica de la ética Masónica, que se sustenta en el respeto al prójimo, en la defensa irrestricta de la Libertad, en el sentido de Solidaridad, en el respeto a la Justicia, en los deseos y trabajos para el Progreso de la Sociedad Humana y la práctica permanente de Fraternidad.

2- . Que, el respeto a la Libertad de Conciencia de cada Masón y la Tolerancia fraternal mutua, son condiciones fundamentales de todo trabajo Masónico.

3-. Que, las Obediencias y las Logias, deben conservar su total independencia en lo que se refiere a los aspectos políticos, filosóficos y religiosos, pero su deber ineludible, es alejarse del extremismo en estos campos, de los prejuicios y fundamentalmente de cualquier forma de fanatismo.

4-. Que, las únicas condiciones que la Masonería debe exigir a la admisión de nuevos miembros en sus filas, son las relacionadas con sus cualidades morales e intelectuales, independientemente de su raza, sexo, posición social, creencias religiosas, filiación política y nacionalidad.

5- Que, la Masonería Universal, tiene un portentoso conocimiento acumulado en su historia tradicional, y este es de un valor incontestable, por lo que se debe reconocer el derecho inalienable de cada Obediencia, de inspirarse en 'él, e interpretarlo de acuerdo a las conquistas actuales de Libertad, Igualdad Social, Inherentes al Progreso protagonizado por la Humanidad en los últimos siglos.

6-. Que, el actuar en nombre de la tradición, textos masónicos tradicionales y su particular interpretación de los mismos, no pueden dar bajo ningún concepto a una Potencia Masónica, derechos particulares o de decidir por su sola cuenta, el tipo de relaciones que las otras potencias puedan mantener o no, entre sí.

POR TALES MOTIVOS CONSIDERAN CONVENIENTE:

A)- Establecer relaciones concretas de cooperación, entre las Obediencias con trabajos conjuntos, intercambio cultural acciones filantrópicas en común y cualquier otra forma de solidaridad fraternal activa.

B) – Definir en consenso, las modalidades de una acción Masónica universalista, de manera que cada Obediencia, cada Logia, cada Masón, pueda dar a la Masonería lo máximo de sí, para cumplir cabalmente el papel que le corresponde en la sociedad contemporánea .

C)- Promulgar el derecho inaleable de la mujer, en la participación de las prácticas y enseñanzas metaficas filosóficas y ritualisticas Masónicas, en las mismas condiciones que a los hombres, así como el alcanzar el grado de la maestría, su derecho a ser votada y elegida para todos los cargos de elección en las Logias y Altos Cuerpos Obedienciales.

D)- Propagar por el mundo, los principios fundamentales de nuestra Orden, por medio de las cuales la Masonería ofrece a las Obediencias, a las Logias a los Hermanos y Hermanas y al mundo profano, perspectivas de progreso colectivo e individual. social y espiritual con el respeto y la paz entre los pueblos.

CARLOS MARTINEZ ARGUELLO

SGM GRAN MAESTRO DEL GRAN ORIENTE DE COLOMBIA (GODC)

FRANK RIPEL
GRAN HIEROFANTE Y CABEZA INTERNACIONAL DE LA MASONERÍA EGIPCIA DEL ANTIGUO Y PRIMITIVO RITO DE MEMPHIS (M.E.A.P.R.M.M.)

Legalmente autorizados para representar a nuestras respectivas Potencias Masónicas **aceptamos celebrar una solemne alianza fraternal**, conforme a lo previamente establecido y Señalado en el prólogo del presente tratado y de conformidad con los artículos siguientes:

Articulo Primero- A partir de la presente fecha, se establece una intima y fraternal alianza, entre las Potencias Masónicas Signatarias, del presente tratado

Articulo Segundo- Las Potencias Signatarias, por el presente, se reconocen entre si reciprocamente, como **potencias Masónicas Soberanas, regulares y legitimas.**

Articulo Tercero -. Las Altas Potencias Masónicas convienen mantener el intercambio de **Grandes Representantes,** de conformidad a los antiguos usos y costumbres, así como los Garantes de Paz y Amistad, que serán reconocidos y escogidos entre ambas Potencias, de entre las lista de MM:.que ambas se enviarán mutuamente.

Articulo Cuarto-. Las Potencias firmantes, acuerdan respetar los principios Masónicos Universales, representados en sus principios generales, usos y costumbres tradicionales.

En particular sostienen que la institución Masónica posee signos, emblemas y simbolismo, que presiden sus trabajos y cuya significación simbólica – esotérica, solo puede ser revelada a través de la Ceremonia de Iniciación, y el progreso en los diferentes grados que la componen, profundizando su conocimiento través del trabajo asiduo en Logia.

Acuerdan que la Iniciación solo tendrá validez, cuando es realizada en una Logia Justa Regular y Perfecta: que la progresión iniciática se compone de varios grados, siendo los tres primeros: el de Aprendiz, el de Compañero y de Maestro, que conforma la Masonería simbólica, y que el Grado de Maestro Masón, es que otorga al que lo posee legítimamente, la plenitud de todos sus derechos Masónicos grado este ultimo la base para acceder a las ordenes de sabiduría del Rito Francés o moderno.

Por esta razón, nadie puede ser dispensado de las pruebas, promesas, juramentos solemnes que se prescriben en los rituales y liturgias de **utilización obligatoria, en cada uno de los grados.**

Todo Masón está obligado a practicar el Secreto Masónico, principalmente respecto de los signos palabras y, tocamientos que se constituyen en el acervo simbólico e iniciativo de cada grado.

Articulo Quinto-. A efecto de facilitar el reconocimiento en las visitas recíprocas de los miembros regulares de las Potencias Signatarias, ambas se comprometen a informarse mutuamente las palabras de acceso, que periódicamente designen cada una de ellas.

Articulo Sexto-. Que, todos los certificados, Titulos, Diplomas, Credenciales y Cartas de viaje emitidos por ambas potencias signatarias, tienen la misma validez y son mutuamente reconocidos.

Articulo Séptimo-. Ninguna de las Potencias Signatarias podrá, bajo cualquier pretexto, ofrecer o conceder grados, simbólicos o filosóficos a los miembros subordinados a la otra potencia, salvo bajo expresa solicitud de sus representantes legales, que estarán en constante comunicación, entre ambas potencias.

Articulo Octavo-. Ninguna de la Potencias Signatarias, aceptará la afiliación de Logias, desvinculadas de la otra potencia, salvo por expreso consentimiento de su Muy Sabio y mediante una gran plancha interpotencial, emitida por este.

Articulo Noveno -. La vigencia y aplicación del presente TRATADO DE PAZ Y AMISTAD, RECONOCIMIENTO Y COOPERACIÓN, no podrá de manera alguna, alterar las constituciones, leyes y reglamentos particulares de cualquiera de las potencias signatarias.

Articulo Décimo -. Las potencias signatarias podrán intercambiar, cuando sea necesario, informaciones sobre sus cuadros, elecciones nuevas, administraciones, admisiones y expulsiones así: como el carácter cultural e iniciativo, boletines estatutos, Constituciones y Reglamentos.

Articulo Decimoprimero- Las potencias signatarias, se comprometen a fomentar el hermanamiento de nuestros pueblos, nuestros países; a respetar la diversidad espiritual de cada pueblo, la unidad cultural e histórica de America Latina, difundir y luchar por la vigencia de los derechos humanos contenidos en La Declaración Universal de las Naciones Unidas, y trabajar por la democracia y el progreso cultural, social. económico y político de sus respectivas sociedades.

Articulo Decimosegundo- El presente **Tratado de Paz y Amistad, Reconocimiento y Cooperación,** entrará en vigor por tiempo indeterminado, a partir de su firma por los respectivos representantes legales, comprometiéndose los mismos, por si y por sus legítimos sucesores a hacerlo efectivo.

Es dado, trazado y signado en la Ciudad de Bogota (Colombia).

Firman a los 22 días del mes de Agosto de 2011 e. v.

Frank G. Ripel

FRANK RIPEL
GRAN HIEROFANTE Y CABEZA INTERNACIONAL DE LA MASONERIA EGIPCIA DEL ANTIGUO Y PRIMITIVO RITO DE MEMPHIS - MISRAIM(M.E.A.P.R.M.M.)

CARLOS MARTINEZ ARGUELLO

SGM DEL GRAN ORIENTE DE COLOMBIA (GODC)

Supreme Council Traditional of Romania
and
M.E.A.P.R.M.M.

The Supreme Council Traditional of Romania and M.E.A.P.R.M.M. Friendship, RECOGNITION AND ALLIANCE, governing with their TREATY gift subscriptions. The Supreme Council Traditional of Romania and M.E.A.P.R.M.M., which recognize each other,Respecting their sovereignty over their respective Easts.Officials and dignities enjoy equal recognition. Agree to help each other all eventualities and if necessary defender in on are legitimate interests of the other. They proclaim to all Masons throughout Earth's surface, their indestructible friendship in order to achieve peace, welfare and progress of humanity, of Freemasonery Sign Stamped and Sealed in Brasov - Romania March 21/2016 E.'.V.'.

DANIEL FLORIN GURAN 33°
Sovereign Grand Commander

FRANK G. RIPEL 100°
Sovereign Emperator
Grand Hierophante General

DANIEL TODOR 33°
Grand Secretary General

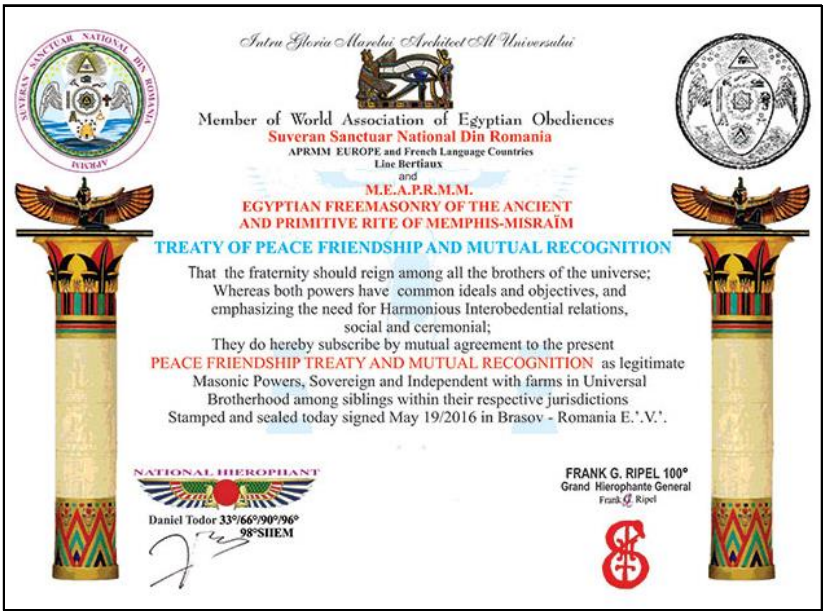

Intru Gloria Marelui Architect Al Universului

Member of World Association of Egyptian Obediences
Suveran Sanctuar National Din Romania
APRMM EUROPE and French Language Countries
Line Bertiaux
and
M.E.A.P.R.M.M.
EGYPTIAN FREEMASONRY OF THE ANCIENT AND PRIMITIVE RITE OF MEMPHIS-MISRAÏM

TREATY OF PEACE FRIENDSHIP AND MUTUAL RECOGNITION

That the fraternity should reign among all the brothers of the universe; Whereas both powers have common ideals and objectives, and emphasizing the need for Harmonious Interobedential relations, social and ceremonial; They do hereby subscribe by mutual agreement to the present PEACE FRIENDSHIP TREATY AND MUTUAL RECOGNITION as legitimate Masonic Powers, Sovereign and Independent with farms in Universal Brotherhood among siblings within their respective jurisdictions Stamped and sealed today signed May 19/2016 in Brasov - Romania E.'.V.'.

NATIONAL HIEROPHANT
Daniel Todor 33°/66°/90°/96°/98°SHEM

FRANK G. RIPEL 100°
Grand Hierophante General

Or:. of Rome

10/11/2016 E:.V:.

Treaty of Friendship and Mutual Recognition

We, P:. and S:. International Grand Master **Bro:. Mirko A. Azrael 3-13-33°** with the support and approval of the Substitute Grand Master **Bro:. Carlos Eduardo Bordon 3-13-33°** in representation of the **Sovrana Gran Loggia Universale** under the auspices of the **M:.U:.C:.**, Consulado Maçônico do Brasil and the Sovereign Nacional Council of 33° of the Republic of Italy

Comunicazione

Olimpio Romio si è dimesso dalla M.E.A.P.R.M.M., a causa del suo caso giudiziario in corso.

Comunicazione

Alexander Rybalka è stato espulso dalla M.E.A.P.R.M.M. perché individuo indegno di essere definito massone.

Communication

Warren Rogers has been expelled from the M.E.A.P.R.M.M.
His veb page about Frank Ripel is fraudulent... Warren Rogers is an information scammer.

Communication

Bull of the Gran Hierophante Frank G. Ripel

Expulsion from the M.E.A.P.R.M.M. of Brad Cofield.

March 1st 2012
My tolerance has not served towards Brad Cofield.
Lately I have been forced to warn in his prejudicial attitude towards other eminent brethren. I have received many notes of eminent Masons – from various countries of world – of his misconduct and for these reasons I expel Brad Cofield from M.E.A.P.R.M.M. with the mark of shame. He only showed to want to destroy and not to unite – as Masonic Spirit requires – great spiritual initiatives such as the Birth of WAEO.

The Gran Hierophante,
Frank G. Ripel

Communication: the false M.E.A.P.R.M.M.

Grand Orient Egyptian (authentic M.E.A.P.R.M.M.).

"EGYPTIAN FREEMASONRY OF THE ANCIENT AND PRIMITIVE RITE OF MEMPHIS-MISRAÏM".

This organization is fraudolent… to avoid like a plague.

Communication relating to Mario Serenko

"I would like to appologize to Mr. Ripel for any wrong doing slander ect. Andhumbly ask to be removed from his black list associated with Brad Cofield we do not share the same masonic vaules I was mislead to his purpose also Iwould love the chance again to represent Mr. Ripel and his rite here in utah again".

Thank you,
Mario Serenko

Communication relating to Mr. Heim

"I grant M.E.A.P.R.M.M. authorization to publish my statement to their website. I no longer have any contact whatsoever with Brad Cofield. The only contact I had with Brad Cofield was through Facebook of which I have him blocked by the Privacy Settings of Facebook.

"I would like to publicly apologize to G.M. Ripel, M.E.A.P.R.M.M., and Mario Serenko for any wrong doing seen by my actions. I publically disavow any associations with Brad Cofield. It was never my intent to form any jurisdiction with Brad Cofield. Mario Serenko and I both were misled as to his actions stemming from a M.E.A.P.R.M.M. page that I created on Facebook".

Thank you,
Andrew Heim

Communication: Brad Cofield the slanderer

Brad Cofield the slanderer, the informations-fake. I can prove that Brad Cofield tells lies. As soon as possible Brad Cofield will be penally prosecuted.

Appeal to all American Masons

The declarations of Brad Cofield, a mentally insane person who need to be cured.

By: Frang G. Ripel 100th degree

The real Mason is known by his tolerance, not by his weakness.

It is useless to say that all what Brad Cofield told about me is false (I can easily prove it).

Even the photos that he has published (in the attempt to discredit me) has been downloaded from my Blog (you can get it searching Google "Frank G. Ripel" – "Giornale di Viaggio") and was referred to a Hallowin party – October 31th 2011 – where I have been taking part.

Morover, searching Google "Brad Cofield" and "Brad's Cofield 1613 Nation" you can find a wide report about him, a scammer, liar and information forger.

In any case, it is to point out that Brad Cofield is a mentally sick person, therefore I appeal to all the American Mesons.

Appeal to all the American Masons.

Take care of this mentally disturbed person, till it's too late.

N.B. – This writing of mine is for cautelative and preventive purposes. I will not be surprise if Brad Cofield, under a madness influence, could do something crazy, as a massacre in an American downtown.

Comunicación

El Sr. Armando Molina fue expulsado de la M.E.A.P.R.M.M. porque ha suministrado un seudónimo y no su apellido real lo cual es Gabirro.

Communication

Bulle du Grand Hierophante Frank G. Ripel

Expulsion de l'O.C.I. et de la M.E.A.P.R.M.M. d'Olivier Aka Bile.

Le 3 juillet 2007

Olivier Aka Bile (Tête Nationale pour la France) est expulse de l'O.C.I et du M.E.A.P.R.M.M. parce que il est un individu exécrable et indigne d'être un franc-maçon. Documentation en possession du Grand Hierophante qu'il atteste l'accusation.

Le Grand Hierophante recourt au "Courant Punitif", comme en usage pour ceux-ci cas.

The Gran Hierophante
Frank G. Ripel

Comunicazione

Comunicato Ufficiale di Frank G. Ripel

Per gravi irregolarità massoniche riscontrate all'interno dell´UMU delegittimo questa organizzazione

di ogni sua funzione.
La Nazione Massonica utilizzerà altri organismi massonici speculativi per l'edificazione della stessa.

Frank G. Ripel 100

Official Statement by Frank G. Ripel

Cause to weighty Masonic irregularities founded within the UMU, I delegitime this Organization of every function.
The Masonic Nation will utilized other Masonic speculative organisms for the construction of the same.

Frank G. Ripel 100

Bolla del Gran Gerofante Frank G. Ripel

Espulsione dalla M.E.A.P.R.M.M. di Immaculada Casado de Monteleón

Inmaculada Casado de Monteleon viene destituta di tutte le sue cariche nella MEAPRMM.

Il Gran Hierofante 6 Maggio 2017
Frank G. Ripel 100

Bull of the Gran Hierophante Frank G. Ripel

Expulsion from the M.E.A.P.R.M.M. of Inmaculada Casado de Monteleón

Inmaculada Casado de Monteleon is dismissed from all her charges in the MEAPRMM.

The Gran Hierophante 6th May 2017
Frank G. Ripel 100

Burbuja de Gran Hierophante Frank G. Ripel

La expulsión de M.E.A.P.R.M.M. de Inmaculada Casado de Monteleón

Inmaculada Casado de Monteleón está desprovisto de todas sus oficinas en MEAPRMM.

6 Mayo 2017

El Gran Hierophante
Frank G. Ripel 100

CONTATTO

Gli interessati alla Massoneria Egiziana dell'Antico e Primitivo Rito di Memphis-Misraïm possono rivolgersi alla seguente direzione: orion@onenet.it.

3

Intervista a Frank Ripel

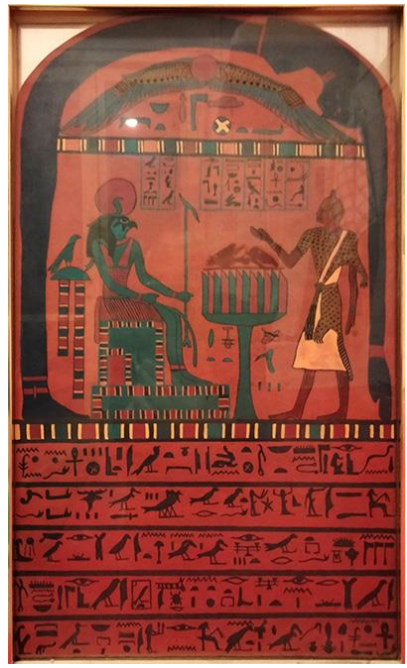

di Richy Kazinsky

Da molti anni m'interesso di personaggi dell'occulto e dei nuovi movimenti religiosi. Come reporter della rivista "Scoop's Times" venni informato di un'indagine condotta da "striscia la notizia" (trasmissione televisiva di un'emittente italiana – Canale

5) su un personaggio a dir poco straordinario... Frank G. Ripel.

Ritengo di appartenere a quella branca professionale di giornalisti il cui compito è verificare le informazioni e poi riportarle all'opinione pubblica senza manipolazioni di alcun genere.

Del caso Frank Ripel, ciò che mi colpì di più fu l'evidente strumentalizzazione con finalità denigratorie del personaggio in questione… una vera e propria operazione di sciacallaggio giornalistico. E se ciò era stato fatto, voleva dire che il Ripel era una persona da prendere sul serio.

Con queste premesse incominciai a leggere le opere del Ripel che trovai alquanto interessanti ma complesse… non alla mia portata.

Nove anni dopo.

Nove anni dopo, nella redazione della mia rivista, venne fuori una notizia a dir poco unica nel suo genere… Frank Ripel aveva fondato la Nazione Massonica. Allora venne deciso di proporgli un'intervista… venne contattato e lui accettò. Prima di passare all'intervista è d'uopo che presenti il personaggio in questione.

N.d.A. – Le informazioni, qui sotto riportate, sono state aggiornate all'anno 2022.

L'intervista

Il 14 maggio 2014, nel cinquantasettesimo anniversario della nascita di Frank Giano Ripel, realizzai le tre parti che costituiscono l'intervista a Frank Ripel, l'Anticristo. In seguito, nel 2022, ripubblicai l'intervista, aggiornandola.

N.B. – Le parentesi quadre nelle risposte dell'intervista sono mie.

Parte Prima

D: “Tra il 1979 e il 1999 ha pubblicato venti libri, perché li disconosce?

R: “Non disconosco i miei primi venti libri, semplicemente non ne consiglio la lettura, perché in essi si trovano degli schermi [tecnica stilistica, attraverso la quale il vero significato spirituale di uno scritto viene celato al lettore profano] e degli schermi estremi [scritti deliberatamente falsi in modo da impedire a qualsiasi lettore esterno di decifrare quello che viene scritto]. Inoltre, in essi, si trovano assemblati ben sei Culti”.

D: “Che cosa intende dire quando afferma che nei suoi primi venti libri si trovano assemblati sei Culti?”.

R: “Premetto che nella seconda metà del diciannovesimo secolo, Eliphas Levi Zahed (Alphonse Louis Costant) espresse il Culto Solare e, nella prima metà del ventesimo secolo, Aleister Crowley (Edward Alexander Crowley) espresse il Culto Luni-Solare. Quest’ultimo – in veste di profeta – annunciò, nel 1904, la nascita del nuovo Eone di Horus, il Culto Stellare-Lunare. Inoltre, sempre nella prima metà del ventesimo secolo, un’organizzazione esoterica (*Ordo Rosae Misticae*) espresse il Culto Lunare.

“Ora si deve sapere che nella seconda metà del ventesimo secolo mi ritrovai a dover realizzare un’impresa colossale. In veste di Logos dell’Eone di Horus dovevo proporre il Culto Stellare-Lunare dei Thelemiti, ma per farlo dovevo prima presentare i Culti che lo precedevano: Culto Lunare-Plutoniano, Culto Plutoniano, Culto Stellare-Lunare-Plutoniano. Tutto ciò venne fatto e così potei proporre il Culto Stellare-Lunare dell’Eone di Horus.

“Inoltre, nel 1982 nacque l’Eone di Maat… e divenni il Profeta del nuovo Eone di Maat, e così mi ritrovai a dover proporre il Culto Stellare degli Agapeici.

“Infine, nel 1990 si manifestò l’aspetto introduttivo del Mahon di Horus-Maat, e così mi ritrovai a dover proporre l’aspetto introduttivo del Culto Cosmico-Stellare dei Draconiani”.

D: “Quindi, se ho ben inteso, con i suoi successivi libri ha

sentito la necessità di riorganizzare tutte le sue conoscenze".

R: "All'inizio del ventunesimo secolo nacque il Mahon di Horus-Maat e quindi mi ritrovai a dover riordinare tutte le mie conoscenze, ma anche a dover proporre il Culto Cosmico-Stellare degli Argoniani. Tutto ciò venne fatto tramite la pubblicazione di ventiquattro libri".

D: "Da quello che si evince tutta la sua vita è imperniata sulla magia ed è pregna di magia".

R: "Sì! Sono quarantotto anni che non faccio altro che studiare e praticare la magia, scienza che posso dividere in due grandi branche: la Magia naturale e la Magia alchemica".

D: "Che cosa intende per Magia naturale?".

R: "Per Magia naturale intendo l'apprendimento delle nove Tradizioni esoteriche fondamentali: Yezidismo, Druidismo, Yoga, Taoismo, Ermetismo, Alchimia, Cabbala, Nagualismo, Ixlanismo. Le prime sette Tradizioni si collocano in rapporto ai misteri dello *spazio* che costituiscono ciò che ho definito come 'Draconismo'; l'ottava Tradizione si colloca in rapporto ai misteri del *tempo* ed è conosciuta come 'Nagualismo'; la nona Tradizione si colloca in rapporto ai misteri dell'*inconoscibile* che costituiscono ciò che ho definito come 'Ixlanismo'. Infine, per Magia naturale intendo l'apprendimento della Magia, il tessuto connettivo che tiene unite le nove Tradizioni esoteriche fondamentali".

D: "Che cosa intende per Magia alchemica?".

R: "Per Magia alchemica intendo un processo iniziatico che si svolge nell'ambito di un sistema magico, elaborato con l'aiuto dell'Arca dell'Alleanza Celeste in rapporto al Culto Cosmico-Stellare (Età del Platino ancor più splendente). Tale sistema contempla, pure, la pratica della Magia naturale, tanto che può essere considerato come un insieme di due sistemi: la Magia naturale-alchemica. In pratica, la parte alchemica è supportata dalle conoscenze che si trovano nel Nagualismo-Ixlanismo".

D: “Ritornando ai suoi successivi libri, notiamo che le sue opere sono divise tra una unologia, una trilogia, una tetralogia, una esalogia e un’eptalogia”.

R: “Sì! L’unologia occulta è costituita da: *L’Avvento degli Dei*. La trilogia magica è costituita da: *Nagualismo e Ixlanismo*, *Sette Tradizioni Esoteriche*, *La Tradizione Primordiale*. La tetralogia esoterica è costituita da: *I Quattro Libri del Potente*. L’esalogia sacra è costituita da: *Vecchi Ctoni*, *Antichi Dei*, *Libri di Potere*, *Testi Magici*, *Delomelanicon*, *Comunicazioni Extraumane*. L’eptalogia divina è costituita da: *Il Tempo degli Dei*, *La Via degli Dei*, (due tomi), *Il Libro Segreto*, *Mecron* (due tomi), *Exercitorium* (tre volumi), *Psicopompo*, *Sixtrum* (tre volumi)”.

D: “Come da sua ammissione i testi contenuti nella esalogia sacra derivano da fonte extraumana”.

R: “Sì! *Vecchi Ctoni* – costituito da un unico testo segreto – mi fu comunicato tramite la veggente Galbix Red. Quindi, *Antichi Dei* – presenta undici testi segreti – mi venne comunicato sempre tramite la veggente Galbix Red. Poi, *Libri di Potere* – presenta tredici testi sacri – mi furono comunicati tramite dei veggenti, tra cui Galbix Red. Invece, *Testi Magici* presenta il mio commento a due testi sacri: il *Liber Legis* e il *Liber AHBH*. Inoltre, *Delomelanicon* presenta due testi sacri che mi furono comunicati tramite dei veggenti. Infine, *Comunicazioni Extraumane* presenta dei messaggi extraumani che mi furono trasmessi tramite dei veggenti”.

D: “Noto che nel contesto dei quindici testi sacri, da Lei ricevuti, inserisce il *Liber Legis* che venne dettato ad Aleister Crowley”.

R: “Sì! In effetti, io ho ricevuto la Prefazione al *Liber Legis*, e nella mia incarnazione precedente, quando ero stato Aleister Crowley, ricevetti i tre capitoli che costituiscono la prima versione del libro”.

D: “Non vi è quindi interruzione di continuità tra Aleister

Crowley e Lei".

R: "Non solo, non vi è interruzione di continuità tra le mie ultime quattro incarnazioni. Come Alessandro di Cagliostro fui il più grande mago del 700, come Eliphas Levi fui il più grande mago dell'800, come Aleister Crowley fui il più grande mago del 900. E ora sono il più grande mago del nuovo secolo, del nuovo millennio, e di tutte le Ere che furono e che saranno, poiché io sono Frank Giano Ripel, Colui che È, che Era e che Sarà… io sono il Mecron".

Parte Seconda

D: "Ritornando ai suoi libri si nota che la trilogia magica presenta la Magia naturale".

R: "Sì! La trilogia magica, data da *Nagualismo e Ixlanismo*, *Sette Tradizioni Esoteriche*, *La Tradizione Primordiale*, presenta il Culto Stellare-Lunare [Eone di Horus] e il Culto Stellare [Eone di Maat]. In seguito, la trilogia magica venne composta in due testi: *Le Nove Tradizioni Esoteriche* [contenente *Nagualismo e Ixlanismo*] e *La Tradizione Primordiale*. Infine, la trilogia venne riunita in un'unica opera, *L'Arte della Magia*".

D: "Possiamo quindi dichiarare che *L'Arte della Magia* è la sua opera fondamentale sulla Magia naturale".

R: "Sì! È la mia opera fondamentale sulla Magia naturale relativa all'Età dell'Oro, l'assemblaggio strutturale della Tradizione Primordiale".

D: "Affrontare lo studio di un'opera come l'Arte della Magia è molto complesso e difficile".

R: "Certo che è molto complesso e difficile. La magia è la più perfetta delle scienze... le altre scienze, a confronto, non sono altro che pallide ombre. E ora chiedo: quanto tempo ci vuole per diventare un fisico nucleare? Anni di studi ci vogliono… e dato che la magia è molto più complessa delle scienze umane ci vuole una dedizione totale. Tutti coloro che la affrontano senza

adeguata preparazione non sono altro che dei dilettanti allo sbaraglio che non si rendono conto che stanno giocando con il fuoco… e alla fine si bruciano".

D: "Da quanto emerge dalla lettura dei suoi libri è anche un profondo conoscitore delle Arti Nere".

R: "Sì! Sono un profondo conoscitore della Necromanzia, del Candomblé e del Vodoo. Bisogna toccare il fondo degli Abissi se si vuole arrivare nel più alto dei Cieli".

D: "Perché si autodefinisce l'Anticristo?".

R: "M'identifico nell'Anticristo da un punto di vista razziale, filosofico, religioso ed esoterico.

"Dal punto di vista razziale sono l'Anticristo perché non essendo di razza semita il mio ceppo d'origine si rifà al comune sangue nordico e pertanto non sono un discendente di Adamo ed Eva (figli di un dio minore), la mia origine è molto più antica... noi Iperborei (figli di un dio maggiore).

"Dal punto di vista filosofico sono l'Anticristo perché perseguo la filosofia dell'Anticristo di Friedrich Nietzsche.

"Dal punto di vista religioso sono l'Anticristo perché non accetto la figura del Cristo storico, creata alla bisogna dal potere temporale della Chiesa di Pietro. Accetto e m'identifico nella figura del Cristo gnostico, come presentata dagli gnostici – Sethiani e Ofiti – dei primi secoli della cristianità.

"Dal punto di vista esoterico sono l'Anticristo perché rivedendo l'intero sistema magico ho rivelato la magia: ho svelato il Velo di Iside. Vicino Memphis si trova la statua di Iside, ricoperta da un velo nero. Alla sua base questa scritta. *Io sono tutto ciò che fu, ciò che è, ciò che sarà… e nessun mortale ha ancora osato sollevare il mio velo*. Sollevare il Velo di Iside vuol dire rivelare la Luce... io l'ho fatto!".

D: "L'Anticristo è la Grande Bestia 666 dell'Apocalisse di Giovanni, che cosa mi può dire in merito?".

R: "Posso dire che tutti gli esseri umani hanno in sé il Marchio

della Grande Bestia 666, infatti, il carbonio 12 [rappresenta il 99% di tutte le strutture del carbonio conosciute], di cui l'essere umano è costituito, è un isotopo del carbonio, costituito da 6 protoni, 6 elettroni e 6 neutroni, cioè 666".

D: "In definitiva si può dichiarare che Lei, nella figura dell'Anticristo, è il Capo Internazionale (Imperatore) della Massoneria Egiziana, il Capo Internazionale (Re) dell'Ordine del Tempio, il Capo Internazionale (Faraone) della XXXI Dinastia Egizia e il Capo Internazionale (Papa) della Chiesa Gnostica".

R: "Sì, come Anticristo io assumo queste quattro cariche e non solo, poiché sono anche il Monarca dei Singariani e il Presidente della Nazione Massonica e, se tutto ciò non bastasse, sono anche il Capo Internazionale della Confraternita dei Vampiri e il Capo Internazionale della Confraternita degli Dei".

D: "Poc'anzi ha citato Friedrich Nietzsche e mi sorge spontanea la domanda: ma Lei che cosa ne pensa della società umana?".

R: "Gli uomini devono avere pari diritti, doveri e beni… se tale obiettivo non verrà raggiunto, non vi potrà essere uguaglianza tra gli uomini e dato che tale obiettivo è molto lontano dall'essere raggiunto, l'umanità versa nell'abiezione più totale. Ciò ci dimostra che la democrazia – seppure concettualmente valida – non è applicata nella società umana e che oltre ai regimi autoritari vige una falsa democrazia, la più subdola delle dittature perché invisibile".

D: "Secondo Lei, come deve essere la società perfetta?".

R: "La società perfetta – Aristocrazia socialista – è costituita da individui pacifici [non esistono atti di violenza di alcun genere] che partecipano, collettivamente, al benessere sociale. Tutti hanno gli stessi beni e non vi è alcuna disparità di diritti e di doveri. Tutti perseguono un unico fine, lo sviluppo spirituale del proprio essere".

D: “I suoi detrattori la considerano un falso massone, per quale motivo?”.

R: “Penso che lei si riferisca a Warren Rogers e Bred Cofield [ex Capi Nazionali della M.E.A.P.R.M.M. negli USA, espulsi con disonore da Frank G. Ripel] che hanno dichiarato il falso sulla mia persona… puri e semplici calunniatori, vermi che strisciano nella melma”.

D: “Ritornando alla magia eonica ricordo che Aleister Crowley era fermamente convinto che l’Eone di Horus sarebbe durato mille anni, ciò non entra in contrasto con la sua visione della magia?”.

R: “Esiste una sola visione della magia e la convinzione di Aleister Crowley sarebbe stata giusta se il naturale flusso del tempo si fosse svolto normalmente, senza alcuna compressione.

“Analizziamo da vicino come si sarebbe dovuto svolgere il normale processo temporale-eonico, tenendo presente che Aleister Crowley espresse il Culto Luni-Solare e che in veste di profeta annunciò, nel 1904, la nascita del nuovo Eone di Horus, il Culto Stellare-Lunare.

“Per proporre il Culto Stellare-Lunare si deve prima presentare i Culti che lo precedono, quattro dopo il Culto Luni-Solare. La presentazione di tali Culti sarebbe dovuta avvenire tra il 1904 e il 1999 e avrebbe costituito la fase iniziale dell’Eone di Horus. Quindi, nel 2000, sarebbe seguita la manifestazione del Culto Stellare-Lunare della durata di mille anni. Solitamente, un Eone dura circa duemila anni, ma l’Eone di Horus è speculare all’Eone di Arun (Età Intermedia) che durò un po’ meno di mille anni, pertanto la durata dell’Eone di Horus avrebbe dovuto essere un po’ più di mille anni. Poi, nel 3000, sarebbe seguito l’Eone di Maat, il Culto Stellare della durata di duemila anni. Infine, nel 5000, sarebbe seguito il Mahon di Horus-Maat.

“Gli accadimenti ci hanno dimostrato che a livello eonico si è verificata una compressione temporale, pari a tremila anni di storia umana. In definitiva, la nostra scienza – quella magica – è più avanzata rispetto a quella degli uomini di ben tremila anni

e ciò comporta, inevitabilmente, un dislivello energetico, uno squilibrio tra il mago e l'uomo che potrà essere colmato soltanto tramite una spinta evolutiva tremenda…".

Parte Terza

D: "Ritornando ai suoi libri si nota che nell'eptalogia divina viene presentata la Magia naturale-alchemica. Tra queste sette opere, quale può essere considerata come l'opera fondamentale sulla Magia naturale-alchemica?".

R: "L'opera fondamentale sulla Magia naturale-alchemica è *Sixtrum* [tre volumi]".

D: "Nella redazione della mia rivista c'è pervenuta la notizia che ha fondato la Nazione Massonica".

R: "Sì, ho fondato la Nazione Massonica. Trattasi di una Repubblica, la Repubblica Massonica".

D: "Nella figura dell'Anticristo, Lei è il Presidente dello Stato Massonico, il Monarca dei Singhariani, l'Imperatore dei Massoni, il Re dei Templari, il Faraone dei Draconiani, il Papa dei Cristiani gnostici, come riesce a conciliare tutte queste cariche?".

R: "Deve tenere presente che il Re del Mondo è il Grande Mediatore, colui che detiene le tre funzioni: la Giudicante [*Iudex*], la Regale [*Rex*] e la Sacerdotale [*Pontifex*]. Con ciò voglio dire che la funzione Giudicante [la carica di Giudice Supremo] coincide con le cariche di Presidente dello Stato Massonico e di Monarca dei Singhariani; la funzione Regale coincide con le cariche d'Imperatore dei Massoni, Re dei Templari e Faraone dei Draconiani; la funzione Sacerdotale coincide con la carica di Pontefice dei Cristiani gnostici".

D: "Se ho inteso bene, in qualità di Anticristo s'identifica nel Re del Mondo".

R: "Sì! L'Anticristo, il Cristo gnostico, è il Re del Mondo, colui che ha realizzato il *Centrum Mundi*, la *Gloria Mundi* e il

Sanctum Regnum, quindi ha tre funzioni: quella [*Iudex*] di applicare la Giustizia, quella [*Rex*] di formulare la Legge in relazione alle condizioni del mondo visibile e quella [*Pontifex*] di formulare la Dottrina in rapporto alle situazioni del mondo invisibile".

D: "Nella sua funzione di Pontefice della Chiesa Gnostica potrebbe esporre la differenza sostanziale che intercorre tra il Cristianesimo storico e il Cristianesimo gnostico?".

R: "Il Cristianesimo storico si basa sull'immagine della sofferenza [Gesù appeso alla croce] e della morte, esso incarna il Credo dell'assunzione della santità attraverso la sofferenza, cioè attraverso il male.

"Il Cristianesimo gnostico, invece, si basa sull'immagine [Giano con le braccia e le gambe aperte, a forma di X] della felicità e della vita, esso incarna il credo dell'assunzione della divinità attraverso la gioia, cioè attraverso il bene.

"La formula della vita dichiara: siate felici e dignificatevi attraverso la gioia. Questo è il nuovo Credo, questa è l'unica vera religione".

D: "Riferendomi alla fondazione della Nazione Massonica, possiamo dichiarare che è nata l'Era del Ripelianesimo".

R: "Sì! Il Ripelianesimo si fonda sulla nascita di un Nuovo Ordine Mondiale, il vero Ordine Mondiale".

D: "Come riassumerebbe il pensiero ripeliano?".

R: "Il pensiero ripeliano si fonda su un unico assunto: l'uomo è un dio in *nuce* e come tale ha la possibilità, la capacità, il diritto e il dovere di esprimere la propria divinità… in caso contrario è solo un verme che affonda nella propria melma".

D: "Abbiamo visto che studiare la Magia naturale è molto difficile, ma studiare la Magia naturale-alchemica è un'impresa quasi impossibile. Non le sorge il sospetto di non essere capito?".

R: "Le risponderò con le parole di uno dei più grandi geni

che l'umanità ha avuto... Nikola Tesla.

"L'uomo di scienza non mira a un risultato immediato. Egli non si aspetta che idee avanzate siano immediatamente accettate... il suo dovere è fissare i principî fondamentali per quelli destinati a venire dopo e indicare loro la strada".

D: "Mi sorge spontanea la domanda: ma Lei che cosa ne pensa della scienza?".

R: "Le risponderò nuovamente con le parole di Tesla e le mie.

"La scienza non è altro che una perversione se non ha come suo fine ultimo il miglioramento delle condizioni degli esseri umani.

"Ed io aggiungo che ai nostri giorni di scienza pervertita il mondo è pieno".

D: "Molte volte è stato tacciato di comportamento anti-sociale".

R: "Le risponderò ancora con le parole di Tesla.

"Un comportamento anti-sociale è segno d'intelligenza in un mondo pieno di conformismo".

D: "Se ho inteso bene, Lei non teme di non essere capito".

R: "Assolutamente non lo temo. Oscar Wilde diceva di vivere nel costante terrore di essere compreso dai suoi contemporanei. Per mia fortuna io non corro questo pericolo, poiché sono del tutto consapevole che i miei contemporanei non sono in grado di capirmi... la mia scienza [quella magica] è più avanzata rispetto a quella degli uomini di ben tremila anni... noi gli Dei dell'anno cinquemila".

Pubblicato per gentile concessione di *Scoop's Times*

4

Non è una storia personale

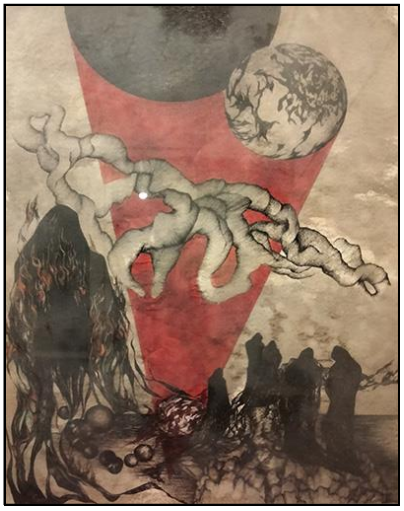

Perché la mia non è una storia personale? Perché la mia vita è impersonale... non ho alcuna storia personale da raccontare e anche se ne avessi una di certo non la racconterei. Di me si conosce solo la mia bio-bibliografia, sintesi parziale della mia vita magica che ora viene qui completata, in modo indiretto, tramite la rivelazione della storia personale di Carlos Castaneda, la mia controparte sul piano mondano, l'altro piatto della bilancia.

La biografia segreta di Carlos Castaneda

1. Nell'estate del 1960 uno studente di antropologia dell'UCLA, di nome Carlos Castaneda, incontra in Messico un indio, un uomo eccezionale, depositario di misteri riguardanti un'antica dottrina segreta, nota come "Nagualismo". L'indio gli insegna la sua arte sotto giuramento di non rivelare mai il suo nome, dove opera e le date dei loro incontri. Per tale motivo, tutti i nomi, le località e le date degli incontri che appaiono nei libri di Castaneda sono falsi.

L'insegnamento che Castaneda riceve va dall'estate del 1960 all'estate del 1968 e non fino all'estate del 1973 come egli vuol far credere. Un'analisi dei primi tre libri, fatta in un certo modo, permette di ricavare questa data. Tra il 1968 e il 1974 Castaneda pubblica quattro libri.

2. L'analisi di cui parlo sopra è di facile attuazione, poiché lo stesso Castaneda ci fornisce delle indicazioni per dimostrare tutto ciò.

Nel 1968 viene pubblicato il primo libro di Carlos Castaneda intitolato "A scuola dallo stregone", un reportage di insegnamenti magici che inizia nel 1960 e che si conclude nel 1965.

Nel 1971 viene pubblicato il secondo libro di Castaneda, intitolato "Una realtà separata". Il noto antropologo ci testimonia che gli avvenimenti narrati nel libro comprendono un periodo che va dal 1968 al 1970. In effetti, trattasi di accadimenti verificatisi cinque anni prima, tra il 1963 e il 1965, infatti, all'inizio del quattordicesimo capitolo, con riferimento all'anno 1969, ci dice: "La paura risaliva ad alcuni anni prima, quando don Juan mi aveva costretto a quello stranissimo confronto tra una strega, una donna che lui chiamava 'la Catalina', e me". Poi aggiunge: "Era cominciato il 23 settembre del 1961", e come testimoniato nel suo terzo libro, intitolato "Viaggio a Ixtlan", il confronto era avvenuto nel novembre del 1962, appunto alcuni anni prima rispetto al 1964, ma non di certo rispetto al 1969.

Inoltre, sempre nel secondo libro (verso la fine del capitolo 11), con riferimento all'anno 1969 ma che abbiamo dimostrato essere il 1964, Castaneda dichiara: "Gli ricordai che prima mi

aveva detto che era impossibile vedere se non si aveva un alleato". Peccato che, "prima", questo concetto non venga espresso nel capitolo in questione. Invece, lo ritroviamo nel terzo libro (alla fine del penultimo capitolo), con riferimento all'anno 1971. Qui, il noto antropologo ci vuol far credere che gli accadimenti narrati negli ultimi tre capitoli del libro si riferiscano all'anno 1971, ma come abbiamo appena dimostrato, si riferiscono all'anno 1964.

Infine sappiamo che Carlos Castaneda, nel mese di ottobre del 1965, abbandona il suo noviziato per riprenderlo, a suo dire, nel 1968. Lo fa per giustificare le false date inserite nel secondo libro, con inizio nel 1968. In realtà Castaneda abbandona il suo noviziato per circa un anno (come sostenne in un'intervista) per poi riprenderlo nel 1966 e quindi concluderlo nell'estate del 1968. Quest'ultimo periodo di apprendistato viene testimoniato nel libro intitolato "L'isola del tonal" che, ovviamente, non va dal 1971 al 1973 come egli ci vuol far credere.

3. Nell'estate del 1970 Carlos Castaneda ritorna in Messico per incontrare i discepoli del suo maestro, l'indio che egli chiama "don Juan". Dall'incontro con i discepoli di don Juan nasce il quinto libro di Castaneda che viene pubblicato nel 1977. Nel libro, Castaneda descrive l'arte di sognare, ma non riesce a capire e quindi a descrivere l'arte dell'*agguato* che gli viene mostrata, pertanto il suo quinto libro è un'opera incompleta.

4. Nel 1971, la Gorda, l'unica discepola di don Juan con cui Castaneda era rimasto in contatto, incomincia ad aiutarlo nel "ricordare", cioè a "ricordare" ciò che gli era accaduto mentre si trovava in stato di intensa percezione. Dieci anni dopo, nel 1981, esce il sesto libro di Castaneda nel quale si descrive l'affiorare dei primi ricordi, quelli riguardanti ciò che gli era successo mentre si trovava in stato di intensa percezione. Poi, nel 1984, esce il suo settimo libro in cui si continua a descrivere ciò che gli era accaduto in tale stato.

5. Nel 1985 Carlos Castaneda si trova in difficoltà, non riesce più a "ricordare" perché la Gorda, in quell'anno, viene a mancare, infatti, questo è l'anno in cui egli termina di scrivere il suo ottavo libro che esce nel 1987.

In esso vengono descritti, in modo esaustivo, i primi sei noccioli astratti, mentre il settimo viene brevemente citato, a dimostrazione che egli non era più in grado di "ricordare". Se fosse stato in grado di farlo avrebbe dovuto esporre in tre libri i ventun noccioli astratti.

6. Dal 1985 in poi, inizia il declino di Carlos Castaneda, non riesce più a "ricordare". In suo possesso sono rimasti degli appunti che riguardano la parte più oscura dell'arte di sognare, appresa tra il 1960 e il 1968. Passano otto anni e nel 1993 si decide a pubblicare quell'oscurità, il suo nono libro. In questo testo, Castaneda descrive i primi quattro varchi del sognare, ma non riesce a descriverli tutti, pertanto il suo nono libro è un'opera incompleta.

7. In possesso di Carlos Castaneda rimangono solo pochi appunti e nel 1997 pubblica due libri, il decimo e l'undicesimo. Nel decimo libro si parla di "Tensegrità", una invenzione di Castaneda che, come confessò in un'intervista, fu fatta per scherzo ma presa sul serio.

Questo libro con tante foto inutili gli consentì di inserire ancora degli appunti riguardanti l'insegnamento di don Juan. Analogamente, l'undicesimo libro pieno di storie inventate sulla sua vita (la prova che si tratta di storie inventate sta nel fatto che Castaneda nell'arco della sua esistenza fece di tutto pur di cancellare la propria storia personale e quindi non avrebbe mai scritto di accadimenti riguardanti la sua vita privata) gli consentì di inserire gli ultimi appunti riguardanti l'insegnamento di don Juan.

8. Nel 1998, poco prima di morire come un uomo comune, Carlos Castaneda pubblica il suo dodicesimo libro, una pura

speculazione, la prova di un fallimento, un uomo che servì da registratore umano affinché un'antica scienza esoterica non andasse perduta per sempre.

I buchi lasciati da Carlos Castaneda

Carlos Castaneda fece due libri incompleti e due non riuscì a scriverli. In pratica, il suo compito era di pubblicare dodici libri. Il quinto libro in forma completa, poi il nono e il decimo (riguardanti i noccioli astratti). Inoltre, l'undicesimo libro (riguardante l'arte di sognare) in forma completa. Infine, avrebbe dovuto riunire gli ultimi appunti validi (quelli che si trovano nel suo decimo, undicesimo e dodicesimo libro) in un unico libro, il dodicesimo.

Colmare i buchi

Il mio compito, nell'ambito del Nagualismo, era quello di colmare ciò che Carlos Castaneda aveva lasciato di incompiuto perché incapace di "ricordare" tutto quello che gli era stato insegnato, pertanto colmai i buchi.

1. Sistemai in modo organico e completo i misteri riguardanti la consapevolezza.
2. Sistemai in modo organico e completo ciò che riguarda i cacciatori, l'arte dell'*agguato* e la via del guerriero.
3. Completai tutti i varchi del sognare.
4. Esposi tutti i ventuno noccioli astratti.

N.B. – Il mio compito, in senso ampio, fu quello di colmare anche i buchi delle altre sette Tradizioni esoteriche e della Magia (tessuto connettivo delle nove Tradizioni esoteriche principali). Infine, dovetti anche presentare la Magia naturale-alchemica.

I due piatti della bilancia

Nel 1982 venni catturato dall'Oppositore della Morte, egli mi catturò tramite il suo Alleato. Nel 1983 entrai in contatto con don Juan e nel 1996 egli concluse il suo insegnamento nei miei confronti. Nel 1998 ebbe fine la mia interazione con l'Oppositore della Morte. Negli anni successivi, dopo aver colmato i buchi lasciati da Carlos Castaneda, riuscii anche a rivelare quella parte del Nagualismo che era sconosciuta a don Juan, cioè quella che riguarda gli artisti e la loro arte che è quella di *giocare*.

La nostra linea di sangue

Siamo rimasti in pochi, la nostra linea di sangue è quasi estinta.

Noi Lomariani. Noi Iperborei, Muriani, Lemuriani, Atlantidei. Noi Post-Dei. Noi Semi-Dei. Noi Eroi. Noi Terrestri al di là dei terrestri.

Noi maghi, noi appartenenti alla nobiltà blu, nati per diritto di discendenza.

Noi, nati con il *punto di unione* perfettamente centrato in ragione.

Noi, non contaminati dall'Età Oscura, Età che portò la bolla di *proto-energia* dell'uomo a tale ampiezza che la sua percezione divenne riflessa e il suo *punto di unione* non perfettamente centrato in ragione... e da lì l'uomo geneticamente tarato.

La nostra Via.

La Via del Mago è solo per i nobili di cuore... per i puri, per i non geneticamente tarati.

La Via del Mago consente di superare gli ostacoli che si presentano sulla Via Magica, poiché la Via del Mago è un modo di vita, l'unico deterrente alla paura e il solo canale che un mago

possa usare per consentire al flusso della sua attività di scorrere liberamente.

La Via del Mago consente di trarre la spinta necessaria a procedere... il mago, dalle proprie tacite convinzioni trae la spinta necessaria a procedere, senza lamentarsi e senza alcuna necessità di elogi, silenzioso nel suo agire, efficiente perché non ha nulla da perdere e tutto da guadagnare.

La Via del Mago consiste in una struttura di idee edificata per sostenere il corpo, la psiche e la mente del mago nel suo ruolo di iniziato alla Magia, così da renderne più facile e significativo l'agire. Trattasi della gloria suprema del mago, il contributo più alto, l'essenza della sua sobrietà.

5

Come Frank Ripel consegnò il *tapiro d'oro* a striscia-la-notizia

I metodi della suggestione di massa, della liberazione degli istinti della bestia umana, del condizionamento e del controllo del pensiero sono stati sviluppati così da raggiungere la massima efficacia; e proprio perché il totalitarismo moderno è così spaventosamente scientifico, l'assolutismo dei periodi storici precedenti sembra, in confronto, un espediente improvvisato, dilettantesco e relativamente innocuo.

Ludwig von Bertalanffy
(Teoria generale dei sistemi)

Il fax

Il fax di protesta si ricollega alla prima intervista di striscia-

la-notizia, della durata di circa 40 minuti, la quale però è stata ridotta a pochi minuti, tralasciando le parti significative quali le spiegazioni tecniche. Pezzettini ritagliati dal loro proprio contesto, incollati al fine di creare contraddizioni, snaturare contenuti.

Nel primo servizio di striscia-la-notizia Frank Ripel afferma: "[…] ci sono alcune malattie che possono essere curate, come il reumatism* […TRONCATURA…]". Alché ribatte Ezio Greggio: "Ah! Adesso cura *solo* i reumatismi! Prima parlava di gravi malattie!".

Alla redazione di striscia-la-notizia.

In riferimento al servizio capzioso e falsificatorio (come emerge dal filmato registrato) messo in onda il 15 marzo 2005.

Con lo pseudonimo di Frank G. Ripel sono conosciuto a livello internazionale per il mio operato in campo esoterico. La mia serietà è fuori da ogni dubbio (diciotto libri pubblicati – alcuni ripresi in cinque lingue straniere – e circa 500 siti web nel mondo che parlano del mio operato) eppure mi sono trovato – domenica 6 marzo 2005 – assalito verbalmente da un vostro inviato ("l'uomo dal vestito e dal cappellino bianco"). Certamente si può essere in accordo o in disaccordo con il mio pensiero ma non si può tentare di ledere la mia immagine cercando di mettermi nel ridicolo. Sospetto che dietro a "striscia la notizia" si nasconda un'operazione politico-religiosa volta a colpirmi. Infatti proprio in questo mese è uscito nelle librerie il mio ultimo libro verità ("Antichi Dei") che molto fastidio può recare a certe persone.

A questo punto la mia pazienza ha raggiunto il suo limite e pertanto vi ingiungo (come stabilito a norma di legge) di leggere pubblicamente (senza omettere nulla) la presente con il seguente comunicato (non penso abbiate il coraggio di concedermi una intervista pacata e serena).

Comunicato ufficiale di Frank G. Ripel noto anche come l'Anticristo (www.anticristo.it – www.frankripel.org).

Dal punto di vista legale.

L'Associazione Orion è legalmente riconosciuta, non ha fini di lucro e può chiedere ai propri associati una quota associativa annuale e dei contributi associativi.

Dal punto di vista etico.

La sperimentazione dell'Energia è gratuita.

Nel caso il fruitore sia interessato a mantenere l'Energia ricevuta diventa un membro dell'Associazione Orion. Nel caso il fruitore non sia soddisfatto dell'Energia ricevuta – o non l'abbia percepita – viene tolta dal soggetto in questione.

Dal punto di vista esoterico.

La percezione dell'Energia da parte del fruitore presuppone che il soggetto ci comunichi, in modo veritiero, la sua ricezione. Abbiamo localizzato tre soggetti che con fare subdolo e ingannevole ci hanno mentito. Il problema è e sarà tutto loro. Inoltre abbiamo la possibilità di localizzare energeticamente chiunque che con fare vile e calunnioso tentasse di diffamarci.

Frank G. Ripel

L'Intervista (il Video)

Il messaggio del Ripel, il comunicato ufficiale e la consegna del *tapiro d'oro*. Dinanzi alla scelta di dover leggere il comunicato, striscia-la-notizia acconsente ad intervistare il Ripel...

Moreno Morello prima del trattamento da parte di Frank Ripel

Un anno più tardi: dopo il trattamento

Il Dragone – l'Anticristo, la Grande Bestia 666 – svela una parte del suo Piano

Dopo essere stati contattati via e-mail, la Veggente Galbix Red ricevette una prima telefonata da un certo Augusto M., ovverosia Moreno Morello (si veda lo spezzone dell'intervista mandato in onda da striscia-la-notizia) e subito capì che la telefonata veniva registrata (si noti l'emozione nella voce che la tradisce mentre spiega il 4° livello di Energy).

Nella seconda telefonata fatta a Frank Ripel (un vero artista nell'arte dell'*agguato*) Augusto M. viene messo in seria difficoltà quando il Ripel gli pone la domanda sul melanoma. E, in quel contesto, il Dragone (F.G.R.) introduce la parola "reumatismi" – il piano comincia a delinearsi e il gioco viene portato avanti per scoprire chi c'è dietro – e "reumatismo" è la Parola Chiave che viene utilizzata (si veda la prima intervista) in maniera sgrammaticata (*vide supra*) allo scopo di realizzare il valore numerico 9.

Nella sacra Cabbala ogni lettera ha un valore numerico: reumatismo = 200+5+6+40+1+9+10+60+40+70. Somma totale

pari a 441. Somma interna pari a 9 (4+4+1). Nove è anche il numero segreto della Grande Bestia 666. 6+6+6 = 18, 1+8 = 9.

Tutto ciò è una prova che dimostra che ogni cosa è stata pianificata dal Dragone fin dall'inizio, e forse ancor prima...

"Attraverserai Otto Porte prima del Dragone… Otto Porte precedono la Bestia che custodisce la Parola, la numero Nove, che possiede il Segreto finale… il Drago dorme con gli occhi aperti ed è lo Specchio della Conoscenza. Otto tavole più una. O una più otto. Che coincide, e non a caso, con il numero che Giovanni di Patmos attribuisce alla Bestia: il 666". (1993 – il club Dumas – Arturo Pérez-Reverte)

Dopo il primo contatto telefonico con la Bestia (F.G.R.) fecero seguito alcune telefonate ed un primo ed un secondo incontro con i due "ganci"… tutto era volto ad ingannare il Dragone, affinché facesse delle dichiarazioni che potessero intrappolarlo. "Poveri illusi! Credevano di farlo cadere in errore".

L'Anticristo (F.G.R.), con i suoi seguaci, controllava lo svolgersi dell'intera operazione, fino all'apparire dell'uomo con il vestito e il cappellino bianco. E in quel momento, il Dragone – da vero artista nell'arte dell'*agguato* – fece alcune dichiarazioni particolari (si veda lo spezzone dell'intervista mandato in onda da striscia-la-notizia) e apparentemente in contrasto con ciò che aveva dichiarato poco prima, quando veniva ripreso dalla telecamera nascosta… occultata negli occhiali di uno dei due "ganci".

L'Anticristo aveva calcolato che proprio quella parte dell'intervista sarebbe stata mandata in onda, considerando il fatto che striscia-la-notizia avrebbe manipolato l'informazione. Ma ciò che non poteva prevedere è che giungessero al punto di falsificarla (si veda la frase-falsificazione di Ezio Greggio. Inoltre

si tenga presente che Frank Ripel, personalmente, non ha mai curato nessuno e non ha mai parlato di raggi color verde).

Noi che conosciamo Frank Ripel sappiamo che la sua lealtà è fuori dubbio come lo è la sua mancanza di assoluta pietà verso i subdoli mentitori.

Alla redazione di striscia-la-notizia
e a Moreno Morello.

Comunicato di Frank G. Ripel.

Vi informo che il giorno 30 marzo 2005 sono stati inseriti, nel titolo "Come Frank Ripel consegnò il *tapiro d'oro* a striscia-la-notizia" (http://www.anticristo.it), dei dati che svelano una parte del mio Piano.

A questo punto avete Tre opzioni.

A. Mettere in onda – integralmente – la seconda intervista.

B. Manipolare o falsificare la seconda intervista.

C. Non mettere in onda la seconda intervista, dimostrando di essere dei manipolatori dell'informazione.

Frank G. Ripel

Striscia-la-notizia non ha ancora messo in onda la seconda intervista.

Il Gioco continua…

La Continuazione del Gioco

Il giorno 30 marzo 2005 striscia-la-notizia ha messo in onda

uno spezzone.

Inutile dire che si è trattato di un'evidente manipolazione e falsificazione dell'informazione, come si può prendere atto dalla visione del filmato originale presente in questo sito.

Un esempio di manipolazione che può indurre ad una errata interpretazione lo troviamo nella frase-chiave pronunciata da Ezio Greggio.

Vediamo cosa il presentatore dichiara a proposito del Ripel: "[…] sostiene di curare gravi malattie come il tumore".

Questa è una frase capziosa. Il Ripel non ha mai sostenuto di "curare gravi malattie come il tumore".

Un esempio di falsificazione lo troviamo nella frase pronunciata da Moreno Morello che giunge a sostenere che il Ripel vende la Pietra Filosofale.

Questa frase è totalmente falsa. Il Ripel non ha mai messo in vendita la Pietra Filosofica, anzi è vero il contrario, la sua formula è sempre stata donata.

Il Ripel, da noi interrogato su quest'ultima dichiarazione, ci disse: "Al mondo ci sono i matti, gli stupidi, gli imbecilli, i cretini e i geni. L'uomo dal cappellino bianco è un imbecille, nel senso che il suo esser imbecille è un comportamento sociale. L'imbecille è quello che parla sempre fuori dal bicchiere".

Inoltre, nel servizio messo in onda da striscia si afferma che il Ripel non ha dichiarato nulla. Ci sono diversi minuti nel video originale che dimostrano il contrario.

Il Dragone, da noi interrogato su cosa volesse fare di striscia-la-notizia, ci diede una risposta lapidaria: "la legge degli umani non mi soddisfa, quella degli Dei sì!".

Ma ora il gioco si fa interessante...

Messaggio del Dragone rivolto ai Trentasei Savi di Sion

9. Reumatismo.
9. Il numero segreto della Grande Bestia.
9. Nove giorni dopo la registrazione della seconda intervista

(19 marzo 2005) si verifica un forte terremoto nell'Oceano Indiano.

1. Un giorno dopo il Natale del 2004 si verifica un fortissimo terremoto nell'Oceano Indiano.
1. Un giorno dopo la messa in onda della prima intervista (15 marzo 2005) si verifica un forte terremoto in Giappone.
1. Un giorno dopo la Pasqua del 2005 si verifica un forte terremoto nell'Oceano Indiano.

999 ÷ 111 = 9

Il pontificato di Giovanni Paolo II (16/10/1978 – 02/04/2005) durò 27 anni: 2+7 = 9.

Per la precisione 9 mila e 666 giorni: 9+6+6+6 = 27, cioè 9.

All'alba di una Nuova Era il Dragone colpisce con la sua coda e il mondo inizia a sgretolarsi...

6

La Spada Stellare

0:00 / 3:44

7

Video di Frank G. Ripel

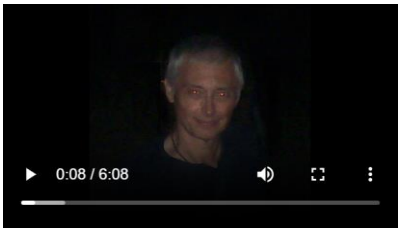

1. Il Nuovo Ordine Mondiale

2. Il primo manifesto del Nuovo Ordine Mondiale

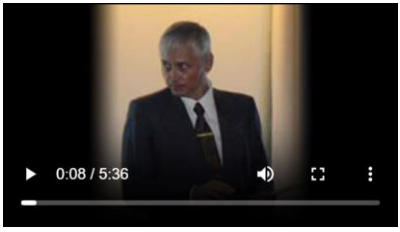

3. Rivelazioni sul coronavirus

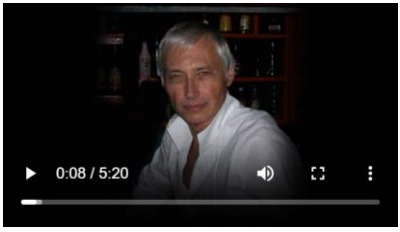

4. Il regno della follia

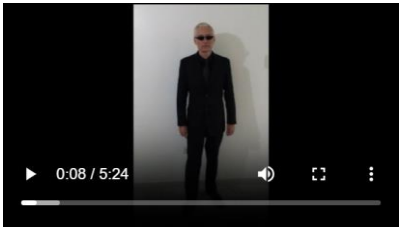

5. l'Anticristo

8

Smascherata la truffa mediatica sulla Macchina di Majorana-Pelizza

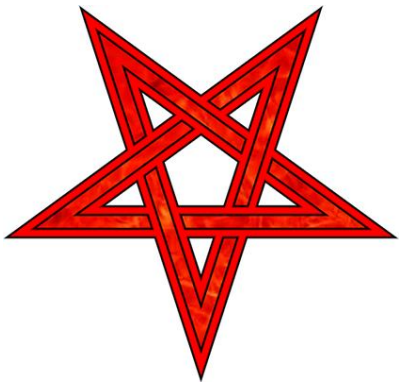

Il famoso fisico Ettore Majorana – nato il 5 agosto 1906 – scompare nel 1938 in circostanze misteriose. Certo Rolando Pelizza – nato nel 1938 – dichiara di averlo incontrato nel 1958 in un monastero italiano. Da lì, sarebbe nata un'amicizia e una collaborazione per la progettazione di una *macchina* dalle seguenti virtù:

Annichilimento della materia
Riscaldamento della materia
Trasformazione della materia
Traslazione della materia

Andiamo subito ad analizzare la documentazione messa a disposizione dallo stesso Rolando Pelizza, a dimostrazione

della sua collaborazione con il fisico Ettore Majorana, dopo la scomparsa di quest'ultimo.

Parte Prima

13-3-2023

Le tre foto

Vengono pubblicate tre foto, attribuite a Ettore Majorana: la prima fatta risalire al 1976, la seconda al 1986 e la terza al 1996. Queste foto mostrano una persona dell'età stimabile fra i 20/25 anni.

Viene dichiarato che "la *macchina* di Majorana, attraverso la quarta fase di sviluppo, consente di ringiovanire un corpo umano fino all'età di 21 anni, senza effetti collaterali". A riprova di ciò viene esibita una foto, attribuita a Majorana e fatta risalire al 2006, che mostra un uomo molto vecchio. E dopo il ringiovanimento vengono portate come prove le tre foto. Qui siamo di fronte non solo a un controsenso, ma anche all'assurdo e al ridicolo.

In poche parole: un uomo molto vecchio diventa giovane nell'anno 2006, ma appare già giovane nella prima foto del 1976 (anno in cui il vero Majorana avrebbe avuto 70 anni).

La Perizia fotografica-antropomorfica

La Perizia fotografica-antropomorfica del dott. ing. Michele Vitello del 16 dicembre 2016.

Viene messa a confronto una fotografia del vero Majorana e una del presunto Majorana. Vengono eseguiti tre tipi diversi di analisi.

1. Per quanto riguarda il volto: "… una possibilità media pari all'81% che i volti appartengano allo stesso soggetto".

2. Per quanto riguarda il volto: "… una possibilità media pari al 74% che i volti appartengano allo stesso soggetto".

3. Per quanto riguarda il volto: "… una possibilità media pari

al 78% che i volti appartengano allo stesso soggetto".

Penso che ci sia abbastanza da sostenere che il soggetto in questione (presunto Majorana) nella foto, sia un sosia. E ciò senza dover ricorrere alle fantasiose teorie 'clonistiche' del prof. Malanga.

Il filmato

Viene presentato un breve filmato fatto risalire al 1996, in cui si vede il presunto Majorana giovane, assieme a Rolando Pelizza. Due cose colpiscono subito.

1. Viene riproposto per il presunto Majorana il controsenso temporale che abbiamo già analizzato (*vide supra*).

2. L'aspetto del Pelizza è quello di un uomo anziano, non certo di 58 anni, come il Pelizza aveva nel 1996. Possiamo stimare l'età del Pelizza verso gli 80 anni, infatti, a confronto basti vedere l'aspetto del Pelizza nell'intervista rilasciata il 23 ottobre 2017 per la trasmissione Voyager di Rai 2. Ciò ci porta a dichiarare che il filmato – fatto risalire al 1996 – è stato realizzato, probabilmente, nel 2016.

Le 14 lettere

Vengono pubblicate le quattordici lettere (dal 25-02-1964 al 25-10-2006) intercorse tra il presunto Majorana e il Pelizza.

Viene richiesto dal sig. Alfredo Ravelli, in data 28 gennaio 2015, un parere grafologico della Perito Grafologo Sala Chantal che mette a confronto la 'lettera' del presunto Majorana (sette pagine in fotocopia) e lettere del vero Majorana, giungendo alla conclusione che "hanno caratteristiche grafologiche molto simili/uguali", infatti, se andiamo a vedere la tabella conclusiva di confronto, troviamo parametri uguali, ma anche simili e uno diverso. Tale perizia, come viene presentata, non esclude la possibilità che un abile falsario possa aver imitato la calligrafia.

Viene anche comparata la fotocopia (in sette pagine) della

'lettera' del presunto Ettore Majorana con l'autentificazione in originale sul retro di ciascuna pagina, sempre da parte del presunto Ettore Majorana e la dichiarazione, datata 7 dicembre 2001, sempre del presunto Majorana. La Perito dichiara che "detta lettera è stata sicuramente vergata dalla mano del sig. Majorana Ettore" [?]. Certamente è stata vergata dalla mano della stessa persona, cioè dal falsario, come andiamo a dimostrare.

Quella che c'interessa è la lettera datata 8-1-2006.

Estrapoliamo: "… il Priore ha insistito affinché faccia una foto per ricordare questo giorno e il mio aspetto…".

Si riferisce alla foto di un uomo molto vecchio, il presunto Majorana di 99 anni e poco prima di effettuare l'esperimento della traslazione, cioè il ringiovanimento del corpo umano fino all'età di 21 anni. Anche qui ritorna il controsenso temporale che abbiamo visto rispetto alle tre foto e al filmato.

E ancora: "…sai bene che fra qualche giorno compio i cent'anni...".

Qui siamo di fronte all'incredibile. Il vero Majorana è nato il 5 agosto 1906… la lettera è datata 8 gennaio 2006. Ora io sfido chiunque sano di mente a scrivere una lettera in cui dice che fra pochi giorni fa il compleanno quando invece mancano ancora otto mesi. Esistono solo due ipotesi.

1. Se la lettera fosse stata scritta dal vero Majorana dell'età di 99 anni, la frase c'indurrebbe a ritenere che il Majorana fosse incapace d'intendere e volere, ma leggendo la lettera appare evidente che è stilata da un uomo dalla mente lucida.

2. Guardiamo attentamente la data: 8-1-2006. Per chi non lo sapesse negli Stati Uniti si usa mettere prima il mese e dopo il giorno. In tal caso ci si riferirebbe all'1 agosto 2006 e allora si spiegherebbe la frase "...fra qualche giorno compio i cent'anni...", infatti, il vero Majorana li avrebbe compiuti dopo quattro giorni. Ma cosa significa tutto ciò? Significa che 'qualcuno' di madre lingua inglese-americana ha prodotto il testo e poi ha commesso un errore... nella versione in italiano si sono dimenticati di invertire l'8 con l'1.

Nota.

Rolando Pelizza, in data 11-01-2006, risponde alla lettera datata 8-1-2006. Cosa significa? Significa che al Pelizza è stato consegnato – da 'qualcuno' – il testo della "sua lettera" e che lui lo ha semplicemente trascritto, quasi certamente senza neanche sapere il contenuto della lettera dell'8-1-2006... anche perché avrebbe risposto dicendo pressapoco così: "Caro Majorana, perché dici che il tuo compleanno è fra pochi giorni, quando ci vogliono ancora otto mesi?".

La mia dichiarazione.

Scartando la prima ipotesi, rimane solo la seconda e se l'ipotesi è solo una, necessariamente deve essere la verità. E da qui nasce la mia dichiarazione.

Le lettere sono state fatte da un falsario e le tre fotografie e il filmato sono attribuibili a un sosia del Majorana. Pertanto ritengo che le lettere siano state fatte nell'arco di un breve periodo (fine 2014 inizio 2015), attribuendo date false. Sarebbe facile scoprire tutto ciò, analizzando le lettere originali per quanto concerne l'invecchiamento della carta e dell'inchiostro usato. Analogamente, ritengo che le tre foto e il filmato siano stati fatti nell'arco di un breve periodo (inizi 2016), attribuendo date false.

Nota.

Il prof. Erasmo Recami – fisico di fama internazionale e biografo ufficiale di Ettore Majorana – in un'intervista a Voyager ha espresso delle riserve sull'autenticità delle lettere attribuite al Majorana, comprese quelle a lui scritte (in data 24-12-1996 e in data 20-12-2000), ovverosia da parte del falsario. Ovviamente l'insigne professore, essendo il biografo ufficiale di Ettore Majorana, non poteva riconoscere che quelle lettere fossero state scritte dal Majorana, ma dovette accettare le pressioni fatte da 'qualcuno' per quanto concerne le date attribuite alle due lettere.

Le tre domande-chiave

Questa truffa mediatica è stata di certo eseguita dal Pelizza assieme al suo *entourage*, ma perché l'hanno eseguita? Inoltre chi l'ha orchestrata? E perché?

La prima risposta.

Al di là di tutte le polemiche, al di là della mancanza di testimoni e prove certe, al di là delle evidenti contraddizioni, rimane certo che Rolando Pelizza è stato un uomo perseguitato, incolpato ingiustamente e così via. Ebbene la mia esperienza m'insegna che se fosse stato un truffatore o un folle, nessuno lo avrebbe preso in considerazione e invece è stato perseguitato dai "poteri forti", perché? C'è una sola risposta: aveva in mano qualcosa di veramente importante e pericoloso.

E cosa dire del suo *entourage*? Delle brave persone che, però, riportano delle assurdità (mi riferisco alle lettere, alle foto e al filmato), sembra quasi che vogliano screditarsi. Qualcuno potrebbe dire che si tratta di un gruppo di 'matti', non lo credo proprio, basti ascoltare le interviste rilasciate e si vede subito che non si tratta di persone incapaci d'intendere e di volere, anzi sono delle persone lucide e mi sembra anche con un certo spessore morale.

La domanda da porsi è perché il Pelizza e il suo *entourage* si sono prestati a questo gioco? Non certo per truffare la gente, le truffe si chiamano tali perché vengono fatte bene e questa non è una truffa… è la presentazione di un'assurdità. E allora? Sono stati pagati da 'qualcuno' per auto-screditarsi? Penso sia poco probabile. Sono stati forse ricattati da qualcuno? Potrebbe essere.

La seconda risposta.

Dunque chi è quel 'qualcuno' che ha orchestrato questa truffa mediatica? In poche parole, chi ha scritto il copione e fatto la regia? Prima di rispondere a questa domanda dobbiamo ricondurci a ciò che abbiamo detto.

‘Qualcuno’ di madre lingua inglese-americana ha prodotto le lettere, ma per una – quella datata 8-1-2006 – ha commesso un errore: nella versione in italiano si sono dimenticati di invertire l’8 con l’1.

Si osservi che falsificare delle lettere non è facile, ma ancor più difficile è trovare un sosia; ci vogliono mezzi, cioè una certa “organizzazione” e dato che la manipolazione viene con grande probabilità dagli Stati Uniti, a me viene in mente solo un’organizzazione in grado di operare fuori da proprio territorio nazionale e con queste possibilità: la C.I.A. Ma se la mia ipotesi è corretta perché la CIA avrebbe dovuto costruire questa truffa mediatica?

Digressione temporale allo scopo di rispondere alla terza domanda.

Sotto stessa ammissione di Rolando Pelizza veniamo a conoscenza che nel 1976 il funzionamento della *macchina* (prima fase – annichilimento della materia) era a punto e che lui decide di riunire le persone che riteneva più vicine: Pietro Panetta, Antonio Taini, Mario Calvi e Massimo Pugliese. Quest’ultimo, a insaputa del Pelizza, apparteneva ai Servizi Segreti Italiani, all’epoca comandati dal generale Santovito e asserviti a quelli americani (C.I.A.). Pertanto possiamo dire che il Pelizza era controllato dalla CIA che, ovviamente, voleva impossessarsi della *macchina* a fini bellici. Ma il Pelizza resiste, non vuole rivelare nulla sul potere distruttivo della *macchina*, il suo animo è rivolto alla vita, alla sola generazione di energia per scopi umanitari. In altre parole, la *macchina* non doveva essere utilizzata come arma.

In seguito, secondo il Pelizza, nel 1982 viene realizzata la seconda fase (riscaldamento della materia) della *macchina* e la terza (trasformazione della materia) nel 1992.

Secondo il Pelizza la quarta fase (traslazione della materia) della *macchina* viene raggiunta nel 2006 e in merito scrive: “…che lui accettasse di seguire spontaneamente quelli che volevano portarci via entrambi”. Il riferimento ai Servizi Segreti americani

(C.I.A.) è palese, però non sappiamo se Pelizza ha veramente frequentato Majorana, o se ha operato unicamente con i suoi collaboratori. Da un punto di vista prettamente operativo poco importa… importa invece sapere quale energia la *macchina* è in grado di sprigionare. A detta dello stesso Pelizza la *macchina* è in grado di liberare un'energia molto più potente di quella nucleare... parla di antimateria. E parla di una *formula*... il vero *segreto* che la fa funzionare.

Il *segreto* che fa funzionare la *macchina* riguarda l'interazione che avviene tra l'energia che viene densificata nella *macchina* e l'operatore.

Che si tratti di antimateria è da escludere. Nella fisica moderna l'unica forza in Natura che possa produrre la potenza indicata dal Pelizza e ciò che i fisici chiamano "monopolo magnetico", un termine a mio avviso inesatto perché è piuttosto una nuova particella elementare diversa da quelle che si possono trovare nella materia ordinaria e che può esistere anche in forma libera nello spazio vuoto dell'universo.

Rispetto a questa mia visione scientifica, la definizione "monopolo magnetico" non è corretta, poiché siamo di fronte a una nuova particella da intendere come la risultante dell'elettro-magnetismo. Da lì ho coniato il termine "unipolo *electrom*", una particella che possiede una sola carica (*electrom*) e che dall'unione di più particelle – tra le quali non ci sono spazi vuoti – si genera l'atomo *electrom*. E dall'unione di più atomi – tra i quali non ci sono spazi vuoti – si genera il flusso continuo o "luce connettiva".

N.B. – Molto probabilmente questo tipo di energia è stato studiato e utilizzato da ricercatori scientifici come Nicola Tesla, Pier Luigi Ighina e altri.

La terza risposta.

Siamo dunque giunti alla terza risposta, al perché la CIA avrebbe dovuto inscenare questa farsa. Dobbiamo tenere presente che la scienza negli ultimi ottant'anni ha fatto passi da gigante. Nell'ambito della fisica moderna sono riusciti a realizzare quasi completamente le fasi di cui parla il Pelizza, infatti, per quanto

concerne la quarta fase sono riusciti a smaterializzare oggetti, rimaterializzandoli a lunga distanza e a smaterializzare un topo, rimaterializzandolo a venti centimetri di distanza. Ecco quindi che le quattro fasi non sono per niente il sogno di un visionario. Ma ciò crea un problema: con un piccolo equipaggiamento si potrebbe utilizzare, a fini bellici, un'arma d'immenso potenziale, un pericolo per le Nazioni del mondo. E qui, secondo la mia ipotesi, subentra la C.I.A.

Ipotesi di un ricatto

Come fare per sapere se ci sono altre persone che nel "perfetto anonimato" hanno realizzato la *macchina*? Bisogna gettare un'esca e vedere chi abbocca. Mi spiego meglio.

Secondo la mia ipotesi la CIA avrebbe potuto ricattare il Pelizza solo adducendo questo tipo di motivazione: nell'ambito della sicurezza internazionale accettare di prestarsi a questa manipolazione e nel caso non avesse accettato, il suo Maestro avrebbe potuto avere dei seri problemi.

Ma chi ha abboccato? Un ragazzo di nome Oscar Valente che ha costruito la *macchina* e che al giorno della sua messa in opera è stata sequestrata dagli "uomini in nero".

Parte Seconda

20-3-2023

In questa seconda parte della nostra indagine andremo ad analizzare, ulteriormente, certi aspetti di questa vicenda e ne sveleremo altri.

Una considerazione

Fino a ora abbiamo dimostrato la truffa mediatica sulla *macchina* di Majorana-Pelizza e ora rileviamo che in internet ci sono degli articoli in cui si contesta la validità delle due perizie:

quella della Perito Grafologo Sala Chantal del 28 gennaio 2015 e quella fotografica-antropomorfica del dott. ing. Michele Vitello del 16 dicembre 2016. Non posso di certo entrare nel merito della validità di queste due perizie perché non sono un esperto in materia, ma nella perizia della dott.ssa Sala Chantal rilevo un errore dal punto di vista concettuale e un'apparente dimenticanza.

Come il lettore attento avrà notato, nella frase "Detta lettera è sicuramente stata vergata dalla mano del sig. Majorana Ettore" faccio seguire un punto interrogativo tra parentesi quadra, poiché mi chiedo come la Perito Grafologo possa scrivere ciò, dato che la comparazione viene fatta comparando la fotocopia (in sette pagine) della 'lettera' del presunto Ettore Majorana con l'autentificazione in originale sul retro di ciascuna pagina, sempre da parte del presunto Ettore Majorana e la dichiarazione, datata 7 dicembre 2001, sempre del presunto Majorana. Pertanto la frase, concettualmente corretta, avrebbe dovuto essere: "Detta lettera è sicuramente stata vergata dalla mano *di colui che si firma* Majorana Ettore".

Ma c'è di più! Si dichiara che il sig. Alfredo Ravelli, in data 28 gennaio 2015, chiede un parere grafologico della Perito Grafologo Sala Chantal e alla fine del parere grafologico, sotto la firma della Perito Grafologo, troviamo la seguente dicitura: "Casanova Lonati, 28 gennaio 2015". Però, tale dicitura è stata scritta nei caratteri *Times New Roman* (differenti da quelli presenti nel parere grafologico), identici a quelli presenti nel verbale di giuramento perizia stragiudiziale, in data 8 aprile 2015, in cui troviamo scritto: "La grafologa Sala Chantal… la quale esibisce la relazione che precedere da lei effettuata in data 28 gennaio 2015 e chiede di poterla asseverare in giuramento". Pertanto sembra che la data sia stata aggiunta dall'addetto del tribunale, commettendo un errore, ovverosia inserendo la data di richiesta del parere grafologico, invece della data di conclusione della perizia, che doveva essere apposta dalla grafologa prima della sua firma, ma che non c'è! Ora mi chiedo come un Perito Grafologo possa scordarsi di apporre la data di conclusione della sua perizia... ai posteri l'ardua sentenza.

Ciò che si sa per certo

Fino agli anni Ottanta, Rolando Pelizza raccontava che la *macchina* l'avrebbe avuta da un soldato tedesco, in ritirata dopo il 1945. Era una menzogna. In seguito cambiò versione e sulla scena apparve un misterioso professore… che prese il nome di Ettore Majorana.

Nel 1973 viene realizzata una *macchina* in grado di annichilire la materia e nel 1976 il governo italiano inizia a interessarsi a quegli esperimenti. L'allora governo Andreotti, nel novembre del 1976, autorizza il professor Ezio Clementel, presidente del CNEN (Comitato Nazionale per l'Energia Nucleare), a effettuare una serie di esperimenti per analizzare gli effetti e la natura di quell'energia a fascio.

Il professor Clementel, uno dei più eminenti scienziati del panorama nazionale e internazionale, ordina quattro prove e tutte hanno esito positivo. In pratica, quella che è un'arma di incredibile potenza… nell'uso civile può trasformarsi nel motore termico di una centrale che, a costi bassissimi, può produrre infinite quantità di energia elettrica. Ma di questa scoperta tutti i governi dell'epoca impongono il segreto sulla sperimentazione e nessuno, almeno ufficialmente, ne viene a conoscenza.

Nel 1984 il giudice Carlo Palermo dedica centinaia di pagine alla misteriosa *macchina*, affermando che è alla base di un intricato traffico di armi. La storia coinvolge Rolando Pelizza e un ex colonnello del Sifar e del Sid, Massimo Pugliese, che lo ritroviamo nel gruppo di Pelizza.

Nel 1996 si costituisce, con il diretto appoggio logistico-finanziario del Vaticano, la Fondazione Internazionale Pace e Crescita, a Vaduz, nel Liechtenstein. Il Presidente è il professor Nereo Bolognani che sostiene di disporre della tecnologia della *macchina*. Ma il gruppo di Pelizza dichiara che il Bolognani è soltanto un loro conoscente e che quella tecnologia appartiene unicamente a loro… e per essere più precisi a Rolando Pelizza, colui che ha materialmente costruito la *macchina*.

Nel 2002 il professor Bolognani mette in liquidazione la Fondazione Internazionale Pace e Crescita e va a vivere vicino a Roma.

Chi era Nereo Bolognani?

Dopo che il professor Nereo Bolognani era andato a vivere vicino a Roma entra in contatto con tre miei amici: Vittorio de Leo (deceduto), A. M. e A. P. (tuttora viventi).

Il professore afferma di essere stato allievo del fisico Franco Rasetti (10 agosto 1901 – 5 dicembre 2001), uno del gruppo dei "Ragazzi di via Panisperna" (Ettore Majorana, Emilio Segrè, Edoardo Amaldi, Bruno Pontecorvo), capeggiati da Enrico Fermi.

Una testimonianza

Tra il professore e i miei amici nasce un rapporto di solida amicizia e, nell'arco di una frequentazione durata più di dieci anni, si confida con loro: sostiene che sulla base di certe "formulazioni teoriche" di Ettore Majorana, riuscì a trovare la loro base scientifica nel 1958 (lo stesso anno indicato dal Pelizza); parla dell'uso della *macchina*, degli esperimenti condotti nel 1973 e di quelli nel 1976 e rivela che la *macchina* è stata divisa in quattro parti… e che ciascuna di esse venne consegnata a una persona di sua fiducia per essere assemblata al momento giusto.

E se fosse?

Si potrebbe ipotizzare che altri hanno costruito la *macchina*, forse quella presentata nei video, in internet, oppure un'altra, ma di pari virtù. Ma chi sarebbero questi altri? Prima di tutto dobbiamo tenere presente che la *macchina* può funzionare solo se si conosce la *formula*... il *segreto*. Ma chi può conoscere la *formula*? E soprattutto utilizzarla? Solo degli esseri molto evoluti,

chiamiamoli ‘guardiani’, ‘controllori’ o come dir si voglia, ossia delle persone pronte a tutto in caso di emergenza di fronte alla morte del pianeta... pronte a spazzare via il ‘virus’ che lo sta contaminando.

Addendum

Mi è stato segnalato un articolo di replica a questa mia indagine sulla *macchina*...

Il soggetto in questione esordisce dicendo: “Premettiamo che tale articolo è pubblicato su un sito di occultismo e satanismo...”.

Il termine “occultismo”, anche se generico (il termine esatto è “esoterismo”), si potrebbe anche accettare ma “satanismo” proprio No! Ho pubblicato più di quaranta libri nel campo dell’esoterismo e mi sono occupato di tutte le principali Tradizioni esoteriche, ma il satanismo non è una Tradizione esoterica e non m’interessa...

Il soggetto in questione afferma: “Iniziamo col dire che nella pagina dell’articolo campeggia in bella mostra un simbolo satanico della stella rossa a cinque punte rovesciata...”.

Il soggetto in questione non sa proprio nulla sul simbolo del Pentacolo diritto e rovescio… in esoterismo indica la direzione delle correnti energetiche: rivolta verso l’alto e di colore blu si riferisce all’elemento acqua e al Culto dei Profondi (si veda il mio libro intitolato *Antichi Dei*), mentre rivolta verso il basso e di colore rosso si riferisce all’elemento fuoco (si veda il mio libro intitolato *Vecchi Ctoni*), che poi sia stato assunto dai cosiddetti “satanisti” a me poco importa.

Il soggetto in questione afferma: “Spulciando il sito di codesto individuo notiamo apertamente manifesti a Satana oltre a contenuti dichiaratamente massonici”.

Certo che ci sono contenuti dichiaratamente massonici, essendo io, il Capo Internazionale della Massoneria Egiziana (M.E.A.P.R.M.M.) ma i manifesti a Satana dove sono? Forse, il soggetto in questione, si riferisce ai tre Manifesti di Baphomex

che, però, nulla hanno a che vedere con il satanismo, basti leggerne il contenuto.

Il soggetto in questione dichiara: "… saprebbe che riguardo alle foto da lui citate mostrano Majorana nella sua età reale e mai ringiovanito…".

Nella foto e nel filmato, fatti risalire al 1996, appare un uomo giovane (il presunto Majorana), ma che avrebbe 90 anni. In poche parole: il Majorana sarebbe rimasto dall'aspetto giovane fino all'età di 90 anni (o forse fino ai 100). Porto ad esempio mia nonna che è arrivata all'età di 101 anni e che da sempre ne mostrava molti di meno (era uno di quei pochi casi eccezionali), però intorno ai 90 anni ne dimostrava sui 65-70, non certamente giovane come appare il presunto Majorana nel filmato... ritenere che un novantenne possa apparire così giovane è l'equivalente di volermi far credere che esistono gli elefanti rosa che volano nell'aria, mi dispiace ma non ci credo proprio!

Il soggetto in questione dichiara: "... passa in rassegna a suo dire a smontare le perizie iniziando dalla perizia antropometrica, che lui chiama 'ANTROPOMORFICA'... Ogni commento è superfluo".

Si! Ogni commento è superfluo perché si può anche usare il termine "antropomorfico", anche se poco usato. Inoltre, come si può leggere dal mio articolo, io non smonto le due perizie, anzi le accetto. Vediamo l'esempio della *Perizia fotografica-antropometrica*: di fronte a una perizia che attesta – in sintesi – che la possibilità media che i volti appartengano allo stesso soggetto varia dal 74% all'81%... io dico che, secondo me, si tratta di un sosia perché non siamo di fronte a una percentuale alta... 98% o più.

Il soggetto in questione dichiara: "Ci fa sorridere inoltre che non solo ha cambiato l'età di Majorana ma addirittura quella di Rolando certificata quando era in vita oltre ogni ragionevole dubbio!".

Se è vero quello dichiarato in internet, cioè che Rolando Pelizza è nato nel 1938, il calcolo mi sembra facile, almeno per chi sa far di conto: dal 1938 al 1996 (cioè al filmato), sono

trascorsi 58 anni.

Il soggetto in questione dichiara: “Ancora una volta un errore, infatti lui parla di 14 lettere ma in realtà sono 15”.

Peccato, però, che siano proprio 14, infatti, nella presunta quindicesima, del 05-08-1996 con la dicitura “Foto e lettera”, non c’è nessuna lettera bensì solo una dedica, ma qui bisogna almeno sapere che differenza intercorre tra una dedica e una lettera.

Il soggetto in questione dichiara che mi faccio molte domande e che mi do delle risposte. È ovvio che mi faccia molte domande e formuli qualche ipotesi, poiché in questa vicenda, di certo, c’è ben poco.

E così via a elucubrare… prosegue nelle sue fabulazioni! E quindi mi sembra inutile continuare perché non voglio infierire e soprattutto non voglio spendere altro tempo a commentare le dichiarazioni del soggetto in questione, sarebbe come “sparare sulla Croce Rossa”.

Aggiungo solo che questo è un evidente tentativo – tra l’altro fatto male – di screditarmi, dichiarando che le mie sono affermazioni deliranti… lascio alle persone sane di mente giudicare.

Commento finale

Si può indurre la follia nell’essere umano? Sì! Distorcendo le sue capacità cognitive e percettive. Far credere nell’assurdo porta la mente in una distorsione spazio-temporale… si genera la mente distopica.

Un esempio di tal genere lo possiamo rilevare analizzando il mio scritto (vide supra).

La replica da parte di un fantomatico staff (“fantomatico” perché si tratta di individui che non hanno neanche il coraggio di firmarsi) alla mia indagine sulla *macchina* di Majorana-Pelizza dimostra, inequivocabilmente, la fenomenologia di cui andiamo a trattare.

Passando sopra alla profonda ignoranza dimostrata nel

definire il mio, come un sito di satanismo e anche passando oltre alle diffamazioni rivoltemi, rileviamo una netta deficienza cognitiva e culturale (ad esempio l'incapacità di distinguere tra una lettera e una dedica) oltre a una grave distorsione percettiva (vedasi il filmato del presunto Majorana in cui si vede un uomo giovane ma che si vuol far credere che abbia 90 anni). Qui, i soggetti in questione credono veramente che l'uomo nel filmato abbia 90 anni... siamo di fronte a un caso di distopia mentale.

Appare evidente che si tratta di fanatici religiosi che hanno eletto a divinità una macchina, infatti la chiamano la "macchina di Dio" e, ovviamente, non sono in grado di esibirne il prototipo.

Ciò che è inquietante è la sparizione, dopo poche settimane, del mio articolo dalla ricerca in internet (Macchina di Majorana: Frank Ripel svela la truffa mediatica) e per farlo riapparire ho dovuto ripubblicarlo su LinkedIn (Smascherata la truffa mediatica sulla Macchina di Majorana-Pelizza) e tale tipo di sparizione l'ho notata anche per altri articoli che criticavano, con cognizione di causa, l'intera ingarbugliata vicenda e le assurde presunte prove portate sull'identificazione del Majorana (vedasi ad es. il filmato).

Allora mi chiedo: siamo di fronte a un "sistema di predatori mediatici" che vanno a caccia di menti deboli (facilmente manipolabili) per qualche fine oscuro? Penso che qualche Giudice italiano dovrebbe dare avvio a una indagine di polizia per appurare che cosa stia succedendo.

9

L’Ombelico del Mondo e la Rosa Rossa

di Galbix Red

Nella tradizione indù troviamo la concezione dei *chakra*, centri di forza presenti nell’uomo e nella Terra, ma in tale tradizione un centro della Terra non venne mai localizzato e tal centro è l’*Umbilicus Mundi*, il centro ombelicale – *Manipura chakra* – della Terra.

L’*Omphalos* del Mondo venne localizzato da Frank G. Ripel nella città di Trieste e il 21 marzo 1979 venne attivato da un punto di vista energetico. Ogni movimento energetico della Terra è collegato al suo Ombelico.

Il 15 aprile 1980 venne dettato a Frank G. Ripel (Capo Internazionale dell’Ordine della Rosa Mistica) il Manifesto della

Rosa Rossa. Esso venne dettato nella città di Trieste, nell'ambito dell'Ordine della Rosa Mistica. Ma che cos'è la Rosa Mistica? È la Rosa Rossa a cinque petali, simbolo dell'organo genitale femminile… essa è il simbolo della Forza nel senso dell'Amore.

La Rosa Mistica – come la Coppa del Santo Graal – rappresenta il mistero del principio femminino che viene rappresentato dalla dea Venere, la dea dell'Amore.

Il pianeta Venere traccia un pentacolo sullo zodiaco ogni otto anni e gli antichi, osservando questo fenomeno, videro in ciò il simbolo dell'uomo, l'uomo di Vitruvio, un uomo con le gambe e le braccia aperte.

Per gli antichi il pianeta Venere era la stella del mattino, stella che venne associata a Lucifero, il "Portatore di Luce". E dato che Venere governa il segno zodiacale del Toro, lo considerarono come il segno di Lucifero. Il simbolo di tale segno raffigura l'unione del Sole e della Luna, che si manifesta nella generazione del figlio, cioè di Lucifero.

Nel cristianesimo gnostico – sethiani e ofiti – il Cristo-Luce è identificato nel serpente, come lo è Lucifero, e pertanto è possibile sostenere che il vero Cristo è quello dei cristiani gnostici.

Nulla, dunque, di satanico o di malefico, anzi è la ricerca spirituale dell'evoluzione dell'uomo che si contrappone al culto dell'ombra dell'Anticristo Ombra, quello dell'involuzione, la robotizzazione-schiavitù dell'essere umano.

Sono trascorsi 42 anni (4 + 2 = 6, il numero di Venere) è il potere di Venere è stato "messo a terra". Pertanto, non deve stupire che proprio da Trieste sia partita la Grande Rivoluzione dello Spirito.

10

Progetto *Exodus*

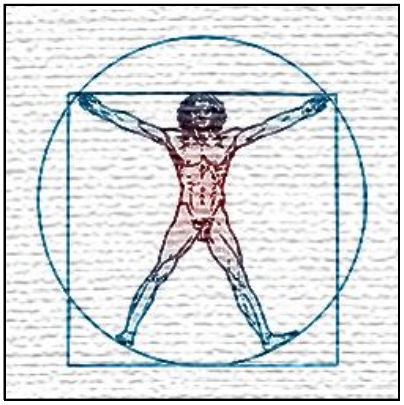

È giunto il tempo di separare l'olio dall'acqua.

Il progetto *Exodus* nasce come possibilità di liberare l'uomo dalle catene che lo affliggono.

Qui mi rivolgo, unicamente, a quel tipo di persone che hanno sviluppato una consapevolezza superiore, quella maturità mentale che li rende pienamente consapevoli che sono in procinto di diventare i "nuovi schiavi".

Non mi dilungherò a spiegare il piano di dominio ordito dalla "cricca ebraica aschenazita", ormai di dominio pubblico. Invece mi soffermerò a esporre ciò che ho definito come le "tre vie".

La prima via contempla la guerra civile. Questo genere di reazione (manifestazioni di protesta violenta) è sconsiderato, anche solo per il semplice fatto che il potere vigente ha dalla sua

parte l'esercito e la polizia… sebbene non tutti.

La seconda via contempla la rivoluzione civile. Questo tipo di reazione (manifestazioni di protesta pacifica) ha poche probabilità di riuscita, anche solo per il semplice fatto che il potere vigente ha asservito gran parte della popolazione italiana.

La terza via contempla la dissidenza civile. Questo genere di reazione (emigrazione volontaria) è una via percorribile, anche solo per il semplice fatto che per vivere liberi ci vuole una terra libera.

In una località dei Caraibi, da me identificata, si può vivere liberi senza il pericolo di essere ridotti a degli zombi.

11

Finis Gloriæ Mundi

25-4-2023

Le società umane hanno sempre teso a deteriorarsi e a un certo punto della loro storia sono scomparse. Il 20 marzo 2018 è la data che segna l'inizio di un nuovo periodo storico in cui l'impulso evoluzionistico è terminato e ora ci si deve aspettare una massiccia regressione a forme collettive di vita sociale,

dove l'individuo come tale è virtualmente abolito, ridotto alla perfetta schiavitù… la robotizzazione dell'essere umano. In definitiva, un uomo può accettare passivamente tale stato di cose oppure può asserire la propria individualità nel tentativo di combattere l'entropia.

Parte Prima

Il passato recente.

La prima fase

La crisi economica.

Anni 2008-2018.

La prima fase consiste nel determinare, il 20 marzo 2008, la fase iniziale della crisi economica che peggiora a partire dal 15 maggio 2013 e che tende ad acuirsi dal 20 marzo 2018.

La seconda fase

Il Corona-virus come arma batteriologica.

Anno 2019.

La seconda fase consiste nel diffondere nel mondo la SARS-CoV-2, un tipo di Corona-virus che non è in grado di uccidere un uomo, ma dato che si tratta di un Corona-virus manipolato in laboratorio, esso contiene sequenze dell'HIV (retrovirus) e quindi si tratta di un'arma batteriologica con il fine di produrre nell'umanità, immunodeficienza, malattie gravi e morte.

La terza fase

La follia e i falsi vaccini a mRNA.

Anno 2020.

La terza fase consiste nell'induzione della follia nell'essere umano e nel somministrargli sieri sperimentali genici in cui l'mRNA del siero, programma le cellule affinché queste producano continuamente, all'esterno della propria membrana, la proteina spike del Corona-virus, un agente tossico. Inoltre, in questi sieri nocivi viene inserito dell'ossido di grafene (nanoparticelle), al fine di operare il controllo della mente tramite la stimolazione del cervello con il sistema 5G e 6G.

La quarta fase

Le nano-bestie.

Anno 2021.

La quarta fase consiste nel diffondere il virus "Omicron", un Corona-virus che contiene tre amminoacidi ingegnerizzati, allo scopo di produrre delle mutazioni genetiche su linee rettiliane. Tale virus induce lo stato di dormiveglia con due finalità: per quanto riguarda i 'vaccinati' – coloro nei quali è stato inoculato il falso vaccino contenente dei nanotec che assemblandosi generano all'interno dell'organismo umano delle nano-bestie e da queste le loro *proiezioni* all'esterno – il controllo spirituale, mentale e fisico dell'individuo; invece per i non 'vaccinati' indurre lo stato di dormiveglia come mezzo per venir soppressi dalle *proiezioni* delle nano-bestie.

La quinta fase

La Terza Guerra Mondiale.

Anno 2022.
La quinta fase consiste nello scatenare la Terza Guerra Mondiale. L'invasione della Russia nell'Ucraina dell'est, del 28 agosto 2014, rappresenta la fase introduttiva di tale Guerra a cui seguì la fase iniziale il 24 febbraio 2022.

Parte Seconda

Il presente.

La sesta fase

Sconvolgimenti...

Anno 2023.
La sesta fase consiste nel generare una tensione generale orribile.

Parte Terza

Proiezione di un possibile prossimo futuro.

La settima fase

Terremoto, esseri ctoni bestiali, la macchina da guerra.

La settima fase consiste nello scatenare un fortissimo terremoto nella Bassa California con la conseguente apparizione di esseri ctoni bestiali e la manifestazione della macchina da guerra.

Le fiere della terra, esseri ctoni che vivono sotto la superficie terrestre. Filmato realizzato in un tunnel di una base segreta militare sotterranea che si trova in una foresta dell'Arizona.

Osservazione sulle fiere della terra

Il cover-up.

Ci risulta che il filmato sfuggì al controllo militare della base segreta in Arizona e pertanto venne operato un cover-up, un'ampia operazione di depistaggio con la collaborazione di un certo Joseph Rob Cobasky – creatore di mostri per il cinema e che vive in Arizona – per far credere che la "bestia" fosse una creazione artistica.

Cobasky con il cadavere

Cobasky con la sua

della vera fiera della terra creazione artistica

L'ottava fase

La fame nera.

L'ottava fase consiste nella manifestazione – a livello della popolazione mondiale – della fame nera.

La nona fase

Finis Gloriæ Mundi.

La nona fase consiste nello scatenare un immenso terremoto – in otto punti specifici del pianeta – che produce la fine della vita sulla Terra. A essere salvati gli Eletti, i Giusti e gli uomini onesti.

Parte Seconda

Draconia

1

La Nazione Massonica

Frank Giano Ripel è il Sovrano Imperatore Gran Gerofante Generale di entrambi gli emisferi (100°) della Massoneria Egiziana dell'Antico e Primitivo Rito di Memphis e Misraïm).

Il 20 marzo 2014 Frank G. Ripel, nell'ambito della rinascita massonica, concepì la fondazione della Nazione Massonica.

La Nazione Massonica

La Nazione Massonica è una Repubblica e di essa Frank G. Ripel è il Presidente; essa rappresenta la nascita di un Nuovo Ordine Mondiale.

Il progetto di rinascita massonica

La M.E.A.P.R.M.M. (Massoneria Egiziana dell'Antico e Primitivo Rito di Memphis e Misraïm), si propone di ripristinare la conoscenza in possesso degli antichi massoni (XII-XVI secolo).

A tal fine vengono trasmesse le conoscenze che appartengono alle Tradizioni esoteriche che costituiscono la base culturale su cui poggia la Massoneria.

Il ritorno della Massoneria operativa.

La Massoneria Egiziana dell'Antico e Primitivo Rito di Memphis e Misraïm si propone di far ritornare la Massoneria speculativa alle sue origini, ripristinando la parte operativa.

L'adesione alla Massoneria operativa.

I massoni speculativi potranno aderire alla M.E.A.P.R.M.M., pur rimanendo nella loro loggia di origine.

I fini della Massoneria operativa.

La Massoneria operativa è un'associazione di uomini liberi, in grado di esprimere tutti quei valori di solidarietà e fratellanza di cui si onora di esserne la fautrice.

La bandiera della Nazione Massonica

La bandiera della Nazione Massonica è data da tre colori: il nero, il bianco e il rosso. Inoltre, nel bianco vi saranno dodici stelle argentee che rappresentano dodici lingue. Infine, al centro del bianco vi è un cerchio dorato con inscritta una X.

Il significato dei colori della bandiera.

Il nero della bandiera rappresenta la repubblica, il bianco rappresenta la società socialista e il rosso l'Aristocrazia. Infine, il dorato rappresenta la Magia.

Il comunicato della Loggia Massonica P1

Nel 1877, Giuseppe Mazzoni, il Gran Maestro del Grande Oriente d'Italia, fondò la Loggia Massonica Propaganda sotto il diretto auspicio di Giuseppe Garibaldi che, nel 1881, riunì in un unico corpus il Rito di Memphis e di Misraïm, diventandone il

Gran Maestro internazionale. Lo scopo della Loggia Massonica Propaganda era di essere un organismo riservato a determinati personaggi di rilievo, infatti, in essa, troviamo nomi illustri come quelli di Giosuè Carducci e Francesco Crispi. Nel 1925 la Loggia Massonica Propaganda entrò in sonno.

Il "risveglio" della Loggia Massonica P1.

Nell'ottobre del 2011, Frank G. Ripel – poco prima di recarsi nelle Americhe – in accordo con il Fratello Licio Gelli concepì il "risveglio" della Loggia Massonica Propaganda Uno.

Il 27 gennaio 2012, a Santo Domingo, città della Repubblica Dominicana, venne inaugurata la prima sede 'simbolica' della Loggia Massonica P1, che venne ufficialmente notificata il 20 marzo 2012. Da quel momento in poi, vi furono nelle Americhe molte manifestazioni 'simboliche' della Loggia Massonica P1. Lo scopo della Loggia P1 è di essere un organismo riservato a determinati personaggi di rilievo...

Comunicato della Loggia P1.

La Loggia Massonica P1 nasce per volontà congiunta tra il Maestro Venerabile Licio Gelli e il Gran Maestro Frank G. Ripel.

La Loggia P1 è presente in America Latina, grazie al lavoro svolto dal Gran Maestro Frank G. Ripel, Capo Internazionale, grado 100, della M.E.A.P.R.M.M.

Il Gran Maestro Frank G. Ripel comunica che la Loggia P2 del Fratello Licio Gelli, grado 99 della M.E.A.P.R.M.M., ha cessato di operare nell'anno 1982.

2

Singharia

Il 20 marzo 2015 Frank Giano Ripel fondò il movimento "Singharia" di cui è il Monarca, conosciuto con il nome di Franco (significa "libero").

Singharia

Singharia è il nome di un movimento, potere, flusso, energia. Trattasi della "setta gnostica" dei Singhariani, ossia una società aristocratica-socialista i cui membri appartengono alla Chiesa Gnostica Spirituale Universale.

Il movimento "Singharia"

Il movimento “Singharia” è per i Giusti, coloro che onorano la vita che è movimento... la gioia di vivere che conduce al piacere infinito, al piacere del corpo, al piacere dello spirito.

La formula della gioia.

La “formula della gioia” è la formula della gioia dei Giusti, cioè quella formula che consente ai Giusti d’identificarsi nella gioia medesima. Essa può essere espressa nella parola composta “Thi-Ar-Hai”.

Il programma “el Nagual”.

L’Arca dell’Alleanza Celeste identificò sulla Terra 6.666 punti, dei “luoghi di gioia”, al fine di realizzare il programma “el Nagual”. Il primo ‘atto’ di tale programma è quello di attuare degli eventi che consentano di edificare, nel mondo, la Nazione Massonica e poi di far convogliare i Giusti nella stessa.

I Figli di Singharia.

I Figli di Singharia sono i Singhariani, i cui animi sono inondati di brezza artistica... colori, sapori, danze, musiche, feste, poesie. Essi sono coloro che dipingono le loro vite, che colorano i loro sogni, che cantano il mondo che verrà!

L’isola di Singharia.

In una località dei Caraibi si trova la mitica isola di Singharia. Essa è l’isola del piacere e del benessere, ove vivono i ‘piacenti’, i Singhariani.

3

Il Regno di Draconia

Il 22 dicembre 2023 Frank Giano Ripel fondò il Regno di Draconia di cui è il Sultano (Sovrano), noto come “Al-Gabal” (il dio della Montagna), divinità solare di origine caldea analoga alla divinità solare romana nota come il “Sol invictus”.

Il Regno di Draconia

Il Regno di Draconia viene rappresentato dal Gran Dragone Scarlatto dalle Otto Teste e Tredici Corna, esso viene edificato sull’isola di Singharia.

Il Regno di Draconia

Sull'isola di Singharia sono disposti: un corpo centrale principale, quattro corpi secondari (ad ogni corpo secondario sono annesse due strutture) e un villaggio turistico.

Il corpo centrale principale.

Il corpo centrale principale ha forma di quadrato ed è la fortezza del Sultano Al-Gabal.

Quattro alte torri si ergono nei punti intermedi, esse sono collocate negli angoli del quadrato.

Le torri sono collegate da alte mura che fanno parte della struttura.

All'interno della struttura, a forma di quadrato, deve essere tracciato un pentacolo con la punta rivolta a sud.

La struttura abitativa è costituita da appartamenti.

Al centro della struttura si erge una piramide dalla base quadrata e dalla punta tronca. Gli angoli della piramide sono direzionati nei quattro punti intermedi.

I quattro corpi secondari.

I quattro corpi secondari sono quattro villaggi, situati nei quattro punti intermedi. Essi sono collegati, tra loro, da quattro strade che vanno a comporre la forma di un quadrato. Dal centro di ogni villaggio, in cui è collocata una piccola piramide tronca, si dirama una strada che raggiunge il centro del corpo principale, creando così la forma di una X.

Il primo villaggio si chiama "Pàralda" ed è il villaggio della scienza (a nord-est). Esso dispone di due strutture, site a nord.

Il secondo villaggio si chiama "Gòb" ed è il villaggio dei coltivatori, degli allevatori e dei pescatori (a sud-est). Esso dispone di due strutture, site a est.

Il terzo villaggio si chiama "Nicksà" ed è il villaggio dei guardiani (a nord-ovest). Esso dispone di due strutture, site a ovest.

Il quarto villaggio si chiama "Dìin" ed è il villaggio dell'arte (a sud-ovest). Esso dispone di due strutture, site a sud.

Il villaggio turistico.

Il quinto villaggio si chiama “Singharia” ed è villaggio del benessere e del piacere (a sud).

4

L’edificazione del Regno di Draconia

L’edificazione del Regno di Draconia comporta la costruzione di edifici che devono rispettare precise collocazioni e misure.

L’edificazione del Regno di Draconia

Indicazioni concernenti la creazione del Regno di Draconia sull’isola di Singharia.

Misure indicative della struttura centrale

La struttura centrale ha 1.296 metri quadri, un quadrato di 36 × 36 metri. Queste sono le dimensioni interne, mentre quelle esterne sono di circa 2.500 metri quadri.

Le mura (comprese le torri) hanno 36 metri per lato e sono

alte 4 metri.

Le torri, disposte negli angoli della struttura quadrangolare, hanno circa 7 metri per lato e la loro altezza è di 8 metri. In cima a ogni torre deve essere collocata una telecamera (‘corvo’) di videosorveglianza. Ciascuna torre è divisa in tre piani.

Al centro della struttura centrale si erge una piramide tronca. Le dimensioni della piramide sono: 9 metri per lato e 5 di altezza. Nel lato nord della struttura è disposta una piscina, nel lato ovest un servizio bar, nel lato est una zona gioco e nel lato sud una mini-discoteca.

La struttura abitativa si compone di otto appartamenti, ognuno di 18 metri di lunghezza e di 7 di larghezza. All’interno della struttura abitativa troviamo tre stanze da letto, un salotto, una cucina e un bagno.

Le porte di uscita di ogni appartamento si collocano in una delle quattro torri, pertanto avremo otto porte. Inoltre, vi è la porta centrale di ciascuna torre e quindi dodici entrate in tutto, tre per ogni torre.

Misure indicative dei quattro corpi secondari

I quattro corpi secondari sono quattro villaggi, situati nei quattro punti intermedi, collegati tra loro da quattro strade che vanno a comporre la forma di un quadrato.

Al centro di ogni villaggio vi è una piramide tronca delle dimensioni di 4 metri di lato e 2,2 di altezza. Il centro di ognuna delle quattro piramidi secondarie coincide con il centro della piramide principale, in modo da formare l’immagine di una X.

Ogni corpo secondario è uguale agli altri ed è costituito da dodici appartamenti, ciascuno di 8 metri per lato. All'interno della struttura abitativa troviamo due stanze da letto, un salottino, un cucinino e un bagno.

I dodici appartamenti sono disposti a forma di quadrato con la possibilità che essi vengano attorniati da altri ventiquattro.

Il villaggio a nord-est dispone di due strutture, site a nord: una è dedicata alla scienza (fisica, chimica e medicina) e una

alla ristorazione e divertimento. Ciascuna delle due strutture ha 12 metri di lato.

Il villaggio a sud-est dispone di due strutture, site a est: una è dedicata agli alimenti (pescheria, macelleria, frutteria) e una alla ristorazione e divertimento. Ciascuna delle due strutture ha 12 metri di lato.

Il villaggio a nord-ovest dispone di due strutture, situate a ovest: una dedicata alle arti marziali e una alla ristorazione e divertimento. Ciascuna delle due strutture ha 12 metri di lato.

Il villaggio a sud-ovest dispone di due strutture, site a sud: una è dedicata alle arti e una alla ristorazione e divertimento. Ciascuna delle due strutture ha 12 metri di lato.

Misure indicative del villaggio turistico

A sud dell'isola troviamo un albergo con tredici stanze, disposte in orizzontale, a fronte mare. Poi due piscine, il centro benessere, il centro commerciale, un ristorante, una discoteca un pronto soccorso.

La stanza dell'albergo.

Ciascuna stanza ha 8 metri per lato. Il tetto e tre pareti della stanza sono trasparenti con la possibilità di oscurarle tramite sei colorazioni: bianco, rosso, giallo, verde, blu e nero.

Un computer centrale (AL), programmato in quattro lingue (italiano, spagnolo, inglese, francese) interagisce con l'ospite. Per mezzo del comando vocale si accede nella stanza, l'interno appare vuoto. Tramite comando vocale esce dalla parete il letto con ai fianchi due comodini, il salotto con il servizio bar e l'armadio. Inoltre, sempre tramite comando vocale, si apre la porta del bagno delle dimensioni di circa 2 metri di larghezza per tre di profondità.

Nei rimanenti 6 metri a disposizione abbiamo il letto con i due comodini, essi prendono circa 2,5, metri. Poi abbiamo il divano con al centro un tavolino e due poltrone singole di fronte con annesso il frigo-bar alla propria sinistra, essi prendono circa

2,5 metri. Infine l'armadio che prende circa 1 metro.

Rimane vuota un'area di circa 5 metri per 8 e in tale area si possono vedere, tramite comando vocale, i sette programmi olografici (uno al giorno) in 7D.

Il centro benessere.

Per i clienti viene messo a disposizione un centro benessere, con servizi di: idroterapia, massaggi, sauna, bagno turco, cura del viso e del corpo per il benessere fisico e mentale.

Il centro commerciale.

Il centro commerciale contiene: la direzione centrale del villaggio turistico, una banca, un bar-internet, un negozio di vestiario, un negozio di alimentari e un deposito merci.

Il ristorante.

Il ristorante è diviso in quattro settori e in ciascuno di essi un tipo di cucina: italiana, cinese, indiana araba. Il pavimento è trasparente e sotto di esso una piscina con le 'sirenette'.

La discoteca.

La discoteca dispone di due sale: in una musica con D.J. e nell'altra un piano bar.

Il pronto soccorso.

A disposizione un pronto un soccorso con annessa una farmacia.

Marchio registrato ®

5

La gerarchia del Regno di Draconia

La gerarchia del Regno di Draconia si divide in tre parti a cui fa seguito il popolo di Singharia.

La gerarchia del Regno di Draconia

Nel Regno di Draconia vige una precisa struttura gerarchica.

La struttura gerarchica

La struttura gerarchica si divide in tre parti principali: *Corpus* Illuminati, *Corpus* Operativo, *Corpus* di Custodia.

Corpus Illuminati.
Il *Corpus* rappresenta una cerchia ristretta di Illuminati, uomini

magnificentissimi che hanno raggiunto un altissimo livello di consapevolezza. Qui non regna disarmonia, questo è il *Quantum*.

Corpus Operativo.

In armonia e sotto le direttive del *Corpus* Illuminati. Il *Corpus* Operativo è formato da uomini d'azione che organizzano – mettono in pratica e sovrintendono – le direttive del *Corpus* Illuminati.

Corpus di Custodia.

A tutela dei due Corpi veglia e protegge il *Corpus* di Custodia (Guardiani).

Il popolo di Singharia

Le persone che vivono e lavorano nel Regno di Draconia costituiscono il popolo di Singharia.

6

L’Aristocrazia socialista del Regno di Draconia

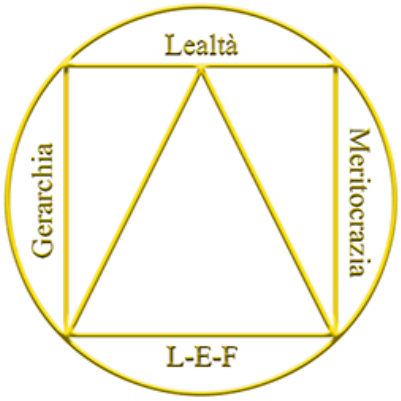

Gli uomini devono avere pari doveri, diritti e beni...

L’Aristocrazia socialista del Regno di Draconia

Gli uomini devono avere pari doveri, diritti e beni... se tale obiettivo non sarà raggiunto, non vi potrà essere uguaglianza tra gli esseri umani e siccome tale obiettivo è molto lontano dall’essere raggiunto, l’umanità versa nell’abiezione più totale. Ciò ci dimostra che la democrazia non è applicata nella società umana e che oltre ai cosiddetti regimi autoritari vige una falsa democrazia, la più subdola delle dittature, poiché invisibile.

Il futuro dell’umanità sta nell’Aristocrazia socialista... la società perfetta dei Singhariani. Essa è costituita da individui

pacifici – non esistono atti di violenza d'alcun genere – che partecipano, collettivamente, al benessere sociale, poiché tutti possiedono gli stessi beni e non vi è alcuna disparità di diritti e di doveri. Tutti perseguono lo stesso fine, lo sviluppo spirituale del proprio essere, il vero concetto di Aristocrazia.

La Magna Charta dei diritti umani

Lealtà, Gerarchia, Meritocrazia: queste sono le tre parole-chiave che costituiscono il motto aristocratico.

L'Aristocrazia è fedeltà... fedeltà ai principi di ogni cosa, dell'essere e della sua manifestazione. La manifestazione si esplica nella realizzazione delle cose terrene per il benessere degli uomini che devono cogliere e coltivare in sé questo motto aristocratico.

La trasformazione nell'individuo si attua diffondendo tre concetti di natura essenziale, *Lealtà, Gerarchia, Meritocrazia*. Ciascuno di essi deve essere percepito, in ogni singolo uomo, come *natura vivificante*, poiché la realizzazione – nell'uomo – di questi tre concetti genera il concetto primario di *Libertà*.

Se l'uomo non riassume nella sua interiorità questi tre concetti non potrà mai esprimere e vivere il concetto della *Libertà*. È un assioma di leggi su cui è basata l'evoluzione dell'umanità, pertanto il motto aristocratico – costituito dai tre concetti – determina nell'uomo il concetto primario di *Libertà* che include il concetto dell'*Eguaglianza*, l'eguaglianza tra i popoli. In caso contrario non c'è evoluzione, non c'è via per la *Fratellanza Universale*.

La prima parola del motto aristocratico: *Lealtà.*

Primaria onestà verso se stessi e di conseguenza verso gli altri. Realizzato ciò, ci si relaziona con il prossimo... che abbia, però, ottenuto la stessa realizzazione.

La seconda parola del motto aristocratico: *Gerarchia*.

È il cuore dell'aristocratico. Egli gestisce e valuta i termini

della *Lealtà*. In questa maniera, egli riesce a modulare e quindi valutare l'onestà di ogni singolo individuo verso di lui.

La terza parola del motto aristocratico: *Meritocrazia*.

Gli aristocratici dopo aver valutato il percorso dell'uomo, in altre parole l'onestà verso se stesso e di conseguenza verso gli altri, gli attribuiscono dei meriti esplicabili a vari livelli.

7

Ecclesia Gnostica Spiritualis Universalis

Frank Giano Ripel è il Pontefice (Giano I) dell'*Ecclesia Gnostica Spiritualis Universalis* che venne fondata il 20 marzo 1982.

Il vero Culto

Il Cristianesimo storico si basa sull'immagine della sofferenza – Gesù appeso alla croce – e della morte, esso incarna il Credo dell'assunzione della santità attraverso la sofferenza, ovverosia attraverso il male.

Il Cristianesimo gnostico, invece, si basa sull'immagine della felicità – Giano con le braccia e le gambe aperte, a forma di X – e della vita, esso incarna il Credo dell'assunzione della divinità attraverso la gioia, cioè attraverso il bene.

La formula della vita dichiara: "Siate felici e dignificatevi

attraverso la gioia". Questo è il nuovo Credo, questa è l'unica vera religione.

I quindici comandamenti

Primo comandamento: "Onora te stesso, e tutte le altre forme di vita".

Secondo comandamento: "Divieni consapevole".

Terzo comandamento: "Non uccidere".

Quarto comandamento: "Non rubare".

Quinto comandamento: "Non mentire".

Sesto comandamento: "Non giudicare".

Settimo comandamento: "Non interferire".

Ottavo comandamento: "Non essere compassionevole".

Nono comandamento: "Agisci con valore".

Decimo comandamento: "Non pretendere ricompense".

Undicesimo comandamento: "Cerca la Saggezza e applicala in tutto ciò che fai".

Dodicesimo comandamento: "Bandisci fierezza e orgoglio".

Tredicesimo comandamento: "Poniti al di sopra della dualità".

Quattordicesimo comandamento: "Ricerca la Conoscenza, sempre!".

Quindicesimo comandamento: "Non avrai altro Dio che te stesso... Fa' ciò che vuoi, sarà tutta la Legge".

I sette principi

Primo principio: "Nell'universo tutto è consapevolezza allo stato puro".

Secondo principio: "Nell'universo tutto è duale, tutto è bipolare, ogni cosa ha il suo opposto e gli opposti finiscono col toccarsi".

Terzo principio: "Nell'universo tutto è in equilibrio e la realizzazione dell'equilibrio trova espressione nell'armonia delle Forze contrapposte... la manifestazione del Ternario".

Quarto principio: "Nell'universo esiste sempre un'affinità

tra i fenomeni dello spirito e quelli della materia... come in alto così in basso".

Quinto principio: "Nell'universo esiste la causa e esiste l'effetto, nulla è a caso, il caso è solo il nome che si dà a cause sconosciute".

Sesto principio: "Nell'universo tutto vibra, niente è fermo, tutto è un continuo movimento vibrazionale; più alto è il livello vibrazionale, più alta è l'evoluzione dell'essere che lo incarna".

Settimo principio: "La mutazione dell'essere riguarda il cambiamento dello stato vibrazionale dell'essere, mutazione raggiungibile attraverso lo sforzo di volontà".

8

Ordo Equitas Illuminati

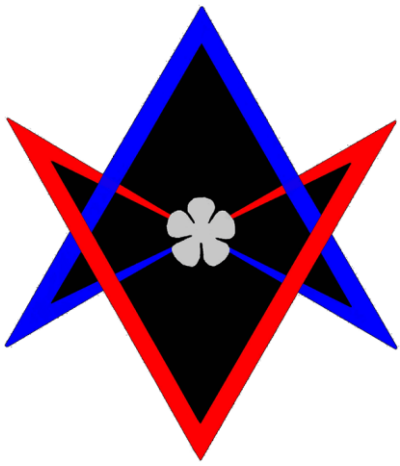

Frank Giano Ripel è il Re dell'*Ordo Equitas Illuminati* che venne fondato il 20 marzo 2001.

L'Ordine del Tempio

Nel secolo XI un'orda di saraceni si riversò su tutta l'Asia Minore, compresa quindi la Palestina. Addio possibilità per i cristiani di andarsi a prostrare sul sepolcro di Gesù. E allora il pontefice del tempo, Urbano II, convocò un concilio e bandì la guerra santa. Si contano in tutto – dal 1096 al 1270 – otto crociate.

La prima crociata si concluse nel 1099 con la conquista di

Gerusalemme e nove anni dopo, nel 1108, giunsero nove cavalieri che si insediarono nel chiostro del vecchio Tempio di Salomone. Essi costituirono il primo nucleo di un Ordine cavalleresco-monastico e divennero Cavalieri del Tempio. Quasi subito strinsero solidi rapporti di amicizia con alcuni arabi imamiti (sciiti duodecimani) e così appresero i Segreti e i Misteri della Grande Opera.

L'Ordine del Tempio

1118 – Fondazione dell'Ordine del Tempio. Nascono i Cavalieri Templari. Personaggio-chiave: Ugo de Payns.

1125 – I Cavalieri Templari, appresi i Segreti e i Misteri della Grande Opera, eleggono Dodici Cavalieri con il compito di celare la Fiamma della Conoscenza in terra di Francia, nel mitico Castello di Montsalvat.

1127 – All'interno dell'Ordine dei Cavalieri Templari, oltre alla corrente di pensiero cristiana, si generano altre due correnti di pensiero minoritarie, una di linea araba e una di linea ebrea.

1188 – Nell'Ordine del Tempio si verifica il contrasto tra le due correnti di pensiero minoritarie. La corrente di pensiero maggioritaria (linea cristiana) appoggia quella araba e avviene la 'scissione'.

1307 – Il re di Francia, Filippo IV detto il Bello, con la complicità del papa di allora, Clemente V, fa arrestare, il 13 ottobre 1307, i Cavalieri Templari.

1312 – Soppressione dell'Ordine del Tempio, sancita da Clemente V con bolla papale. Personaggio-chiave: Jacques de Molay.

1314 – I Cavalieri Templari vengono condannati come eretici e messi al rogo. Il Gran Maestro del Tempio, Jacques de Molay, viene arso vivo sul rogo il 18 marzo 1314.

Continuazione ideale.

1604 – Fondazione della Confraternita della Rosa-Croce. Personaggio-chiave: Christian Rosenkreutz.

1776 – Fondazione dell'Ordine degli Illuminati. Personaggio-chiave: Alessandro di Cagliostro.

1827 – Fondazione della Confraternita Ermetica della Luce. Personaggio-chiave: Eliphas Levi Zahed.

1905 – Fondazione dell'*Ordo Templi Orientis*. Personaggio-chiave: Aleister Crowley.

1948 – Fondazione dell'*Ordo Rosae Misticae*. Personaggio-chiave: Frank Giano Ripel.

N.B. – Il personaggio-chiave può coincidere oppure non coincidere con la fondazione di un Ordine esoterico.

Il Ritorno dei Cavalieri Templari.

2001 – Fondazione dell'*Ordo Equitas Illuminati*. Vengono eletti Dodici Cavalieri, nell'Ordine dei Cavalieri Illuminati, con il compito di rivelare i Segreti e i Misteri della Grande Opera. Personaggi-chiave: Frank G. Ripel e Galbix Red.

9

Culto Draconiano – XXXI Dinastia Egizia

Frank G. Ripel è il Faraone (Ram-Set XIV) dei Draconiani della XXXI Dinastia Egizia che venne fondata il 20 marzo 1982.

Il Culto del Drago-Serpente

Il Culto Stellare del Drago ha origini antichissime, ma circa 5.900 anni fa fino a circa 3.800 anni fa il Culto Stellare, da un punto di vista astronomico, si rifaceva alla Stella Polare *Alpha Draconis* che si trovava vicino al Polo Nord celeste (la Stella Polare non è sempre la stessa a causa della precessione degli equinozi).

Presso gli antichi cinesi ed egiziani troviamo il Culto del Drago, infatti, circa 4600 anni fa, queste due antiche civiltà studiarono attentamente la stella *Alpha Draconis*, intesa come

l'Ombelico del Cielo. Pertanto, non a caso, gli astronomi egizi della IV dinastia (2600 a.C.) basarono i loro calcoli temporali sulla costellazione del Draco a cui veniva attribuita la dea Ta-Urt (Dragone Rosso), la Madre delle rivoluzioni cicliche.

In effetti, il Culto del Drago (Stelle-Drago) e del Serpente (Set) corse lungo tutto il periodo dinastico dell'antico Egitto ed è certo che durante le trenta dinastie, il culto del Fuoco notturno (Stella-Serpente) fu più preminente in alcune, rispetto ad altre. In tal senso è interessante notare che i faraoni della XIX e XX dinastia portarono i nomi di Ramesse e di Sety che significano: "Figlio del Sole" e "Adoratore di Set". Da ciò ne consegue che il Sole che veniva adorato fu il Sole-Serpente (Fuoco notturno), la stella notturna. Pertanto questi faraoni furono i Figli del Sole, gli Adoratori del Serpente.

Il Culto Draconiano dei Figli del Sole (Adoratori del Drago-Serpente) è oggi riemerso, dopo 2000 anni di oscurantismo, in tutta la sua potenza. La fondazione della XXXI dinastia, da me voluta, ne testimonia l'evento, come ideale continuazione della tradizione dell'antico Egitto.

Tutti coloro che praticano il Culto Draconiano sono di diritto dei Draconiani. Essi adorano l'immagine del Drago-Serpente Rosso che, ai nostri giorni, s'identifica nel Gran Dragone Scarlatto (la Bestia Selvaggia dalle Otto Teste e Tredici Corna), rappresentato astronomicamente dal Drago Rosso Typhon (le sette stelle della costellazione di Orione con la stella Sirio della costellazione del Cane Maggiore).

10

Addendum: I Tre Manifesti di Baphomex

Baphomex è il nome del Guardiano dell'Ordine dei Cavalieri Illuminati. Trattasi di un'entità alchemica che nel corso degli anni subì delle trasformazioni. Inizialmente era un'entità femminile che, in seguito, venne mutata dall'Arca dell'Alleanza Celeste in un'entità ermafrodita rossa, calva e con gli occhi azzurri, mentre la sua corrente energetica era rossa e azzurra. Infine, l'entità ritornò ad assumere la forma femminile e al centro del suo petto le venne messo un sigillo, a raffigurare la concezione dell'ermafrodita.

N.B. – Baphomex e la sua corrente di energia sono costituiti di *proto-energia* platinata intensificata con *theerium* platinato intensificato, contenente la *proto-energia* liquida azzurra-rossa intensificata con il *theerium* liquido azzurro-rosso intensificato.

I Tre Manifesti di Baphomex

I Tre Manifesti di Baphomex vennero comunicati alla veggente Galbix Red nel mese di marzo dell'anno 2014. Il primo venne trasmesso nel ventottesimo giorno del mese, il secondo nel ventinovesimo e il terzo nel trentesimo.

Il Primo Manifesto di Baphomex

"Io ti cercherò, Io ti bramerò. Ti troverò agli angoli delle strade e urlerai il mio Nome, che è il nome d'estasi.

"Barcollerai nella gioia e nell'ebbrezza di un divenire consapevole. La creazione è l'atto primo. Dato che tu sarai Me, nell'estasi, mi rappresenterai. Luce sarò nei tuoi occhi e vi riconoscerete nello sguardo. I miei artisti esprimeranno la mia Essenza con canti e lodi d'amore... bramosia ardente del Verbo.

"Cantate in coro con me, o voci eccelse di Singharia! Che il vostro cuore palpiti di parole mai espresse e la vostra lingua sia rapida. Scolpirete le parole sulla materia, esse riverbereranno negli elementi. Il Verbo si è insinuato in ogni orecchio e ora udite o Figli e Figlie dell'incanto! Alzate are e costruite Templi, onorate la vita con i canti e i balli, parlatemi d'Amore! Tutto ciò che farete, lo farete per Me, in Me, per voi.

"Stringete forte le vostre braccia al petto, sentite il battito del mio cuore; sussurrate, alla gente che incontrerete, le storie dei Cavalieri e dei Profeti, comunicate loro il vostro amore per Me. Chi farà questo appartiene alla schiera dei Giusti, degli eletti nella Giustizia.

"Prendi la penna e scrivi, osserva l'orizzonte e canta, prendi il pennello e fa' un ritratto di me. Mi ritroverai in ogni luogo, sui muri, sulla spiaggia notturna accanto al falò, dove ti lascerai andare al ritmo frenetico della tua anima danzante.

"Si respira l'aria del rinnovamento, della Nuova Era. È la Nuova Vena.

"Io vi raccoglierò nel mio Tempio sotto l'egida del mio Nome".

Il Secondo Manifesto di Baphomex

La veggente Galbix Red, il 29 marzo 2014, entrò in contatto con una struttura energetica (*theerium* platinato intensificato), costituita da quindici ideogrammi, una sorta di Tavola della Legge. In tale giorno, l'Arca dell'Alleanza Celeste attivò la struttura energetica e dagli ideogrammi emersero dei concetti, un codice comportamentale da cui si sviluppa la nuova Filosofia.

L'entità Baphomex divenne il Custode della Tavola della Legge e i concetti che si trovano nella Tavola rappresentano le fondamenta di Singharia, il Secondo Manifesto di Baphomex.

Il Secondo Manifesto di Baphomex.

"1. Il Creato ti avvolge, la catena è indissolubile. Rompi l'anello, distruggi te stesso.

"2. Sii perfetto nell'espressione armonica della creatività.

"3. I concetti si apriranno magnificenti nella tua mente seppur duale. L'espressione della creatività esprimerà il livello della conoscenza.

"4. La Conoscenza è la Fonte. Abbeverati alla Fonte e assimila i principi [i primi tre concetti].

"5. Il flusso conoscitivo sarà quindi espresso nella creatività. Tale opera sarà riconosciuta dai singoli pensatori.

"6. Rispetto è la Parola, Rispetto è la Legge [ciò vale per il Creato].

"7. Portare il Verbo dell'Armonia e del Rispetto per il Creato in ogni angolo del mondo. Le Porte si apriranno.

"8. Le Porte sono Edifici con i quali s'interagirà con le menti ancora acerbe.

"9. L'Edificio è un Piano, un Programma. La mente aperta alla conoscenza potrà operare in tale Edificio.

"10. Le menti acerbe andranno indirizzate affinché possano percepire il messaggio del Creato.

"11. Non ci sarà spazio per la violenza d'alcun tipo. Le menti aperte dalla conoscenza saranno fari e riverbereranno sulle menti

acerbe che continueranno a essere ottuse, la maledizione per non voler amare se stessi.

"12. Ama te stesso e rispetta l'espressione del singolo ma grande sia il rispetto delle menti acerbe verso le menti evolute.

"13. Se non sarà fatto questo... sarà morte!

"14. Ascoltate i canti di gioia perché la vita è pura gioia. Operate per il raggiungimento dell'estasi. Fate questo e sarete eterni.

"15. Il Sigillo si è dissuggellato. Le Regole espresse devono essere seguite. La prova sarà nel ricevimento di un Sigillo".

Il Terzo Manifesto di Baphomex

Il Terzo Manifesto di Baphomex riguarda l'espressione tramite la nuova Filosofia, cioè l'unità dei quindici concetti.

Il Terzo Manifesto di Baphomex.

"La Filosofia si manifesta come armonia con il Creato. Da ogni direzione verrà la Conoscenza, principio primo dell'intelletto.

"La Filosofia si esplica nel rispetto e nell'amore delle Leggi universali, quelle che sono sempre esistite, quelle che esisteranno per sempre nella sua manifestazione [quella del Creato].

"Divieni cellula pensante. Io/Noi ti daremo la forza/chiave per farlo.

"Avvicinati con passo cauto, abbeverati alla Fonte del Sapere, divieni Dio. Apri il tuo cuore al sentimento puro, ama ciò che ti sovrasta, ciò che ti protegge; così facendo la nostra Filosofia diviene la tua... la tua mente si apre, si perfeziona, il tuo corpo si rafforza, si placa.

"Ama te stesso perché l'universo ama te, godi del tuo rinnovamento… rinasci. Alza il capo, ora tu puoi errare per i misteri che attanagliavano il tuo cuore. Rimbomba dentro di te la Musica Celeste, quella degli Dei, loro sono lì, ti attendono da sempre.

"Sii forte, sii grande, sii amorevole. Placa la tua sete con la saggezza della Fonte, essa [la Fonte] ti guiderà. Ora non sarai

più solo. Abbandonati all'estasi, diventa Arte, sorridi e danza in nostro onore.

"Templi tu costruirai, esprimi la tua creatività, abbatti i limiti delle scienze umane... solo così tu potrai beatificare la vita, solo così tu potrai gioire di te stesso. Fa' così e nessuno ti ostacolerà.

"Sthax è la Parola perduta, è il Sigillo; esso si dissuggella [la veggente vede un Sigillo, sopra la Tavola della Legge, che si spezza]. Ora nulla sarà più come prima".

Parte Terza

Giornale di viaggio

1

Partenza per Las Terrenas

mercoledì 12 ottobre 2011

Il giorno dodici ottobre 2011 partiamo dall'aeroporto di Venezia con destinazione Santo Domingo (R.D.). Dopo un viaggio di diverse ore giungiamo all'aeroporto di Las Americas (Santo Domingo), ad attenderci un autista italiano. Sistemate le valige nell'automobile ci avviamo in direzione della ridente cittadina di Las Terrenas. Poco fuori dall'aeroporto veniamo fermati da una pattuglia della polizia, uno dei tre poliziotti chiede i documenti all'autista che li esibisce; il poliziotto rileva una irregolarità, un errore fatto dall'agenzia assicuratrice. L'autista spiega che l'errore non dipende da lui, ma il poliziotto punta a farsi pagare, come è d'uso nella Repubblica Dominicana. L'autista non vuole cedere, vuole che gli venga fatta la contravvenzione, ma il poliziotto non vuole fargliela. Dopo una mezz'ora di trattative – dato che l'autista non vuole pagare – il poliziotto ci consente di riprendere il viaggio. Alcuni giorni dopo veniamo a sapere che l'autista – in circostanze misteriose – è stato arrestato.

2

Arrivati a Las Terrenas

sabato 15 ottobre 2011

Giunti a Las Terrenas veniamo portati nel residence I.C., luogo immerso nel verde lussureggiante con piscina e tutti i confort. Ci sistemiamo nel residence e tutto sembra procedere per il meglio. Giunta la sera andiamo a dormire... a mezzanotte in punto un gallo comincia a chicchiriare e continua così per tutta la notte, fino il mattino. In pratica non riusciamo a dormire e ciò accade anche per le altre due notti successive. Al terzo giorno, oramai stressati, decidiamo di andare via dal residence e ci spostiamo all'hotel Madrugada di Las Terrenas.

Playa Cossón (zona Las Terrenas)

Punta Popy (Las Terrenas versante orientale)

Playa Bonita (Las Terrenas, versante occidentale)

3

Brujo e Zombi

sabato 22 ottobre 2011

Dopo esserci sistemati in Hotel affittiamo un'automobile e di sera ci rechiamo un noto locale del luogo. Lì veniamo a conoscere una ragazza haitiana che riconoscendo il mio anello, come un oggetto di potere, mi mostra il suo, regalatogli da suo nonno, potente *brujo* rosso di Haiti, morto anni prima. Il giorno seguente incontro, nuovamente, la ragazza (*medium*). Ella mi spiega che esistono tre livelli di *brujo*: i bianchi, i neri e i rossi. Questi ultimi sono i più potenti. Gli chiedo degli zombi e lei mi rivela delle conoscenze che mai sono state messe per iscritto.

Vengono tratti zombi dai vivi e dai morti, quelli morti si riconoscono perché puzzano di cadavere. C'è un interessante mercato di zombi dopo il terremoto, il costo è a ribasso. In pratica, se viene deciso che qualcuno venga trasformato in zombie, gli viene soffiata in faccia una polvere magica (questa polvere contiene il veleno del pesce palla), quindi gli viene tagliato un pezzo di lingua, affinché non possa parlare come una persona normale. Di giorno lo zombie è un individuo che non tollera la luce solare, i suoi movimenti sono lenti, la sua volontà annullata; invece di notte lo zombie viene attivato, tramite una polvere

magica, per i lavori manuali. Ogni famiglia che si rispetti ha almeno uno zombie-lavoratore. Allo zombie viene somministrata, più volte la settimana, la polvere magica e viene scelto un giorno affinché entri (per 24 ore) in uno stato di catalessi. Il mistero più grande concernente gli zombi riguarda la loro morte… lo zombie, essendo già morto, non può morire e tutto quello che si sa è che lo zombie scompare nel nulla, diventando oggetto di culto.

Durante la notte, in stato di sogno, mi trovo in una situazione in cui un *brujo* mi arriva alle spalle e mi punge il fianco sinistro con una specie di siringa, mi sposto velocemente fuori della sua portata e, durante la notte, respingo altri tre influssi energetici. Alla mattina, appena sveglio, capisco che, tramite l'anello d'oro della *medium*, sono entrato in contatto con il potere personale di suo nonno (*brujo*) e quindi con la corrente rossa.

Dopo qualche ora ci rechiamo in un noto caffè di Las Terrenas per fare colazione. All'improvviso appare un vecchio, a cui non diamo ascolto. Subito dopo, il vecchio si mette dietro a me e punta il suo sguardo su Francis, dicendo qualche strana parola. Poi ci chiede da fumare e Richard gli dà una sigaretta. Il vecchio inarca la schiena mentre aspira il fumo della sigaretta, ma un bambino ci viene a chiedere qualche cosa, interrompendo l'azione del vecchio. Allora, il vecchio si trasforma, la sua voce diventa potente, e rivolgendosi al bambino gli dice: "Io sono un *brujo* rosso, mi devi portare rispetto". Il bambino è bloccato, atterrito dalla voce autorevole del potente stregone che, poco dopo, se ne va. Evidentemente, la corrente energetica rossa ci ha messo in contatto con un *brujo* rosso.

Qualche giorno dopo, durante la notte, entriamo in contatto con la corrente nera del Vudù che ci cagiona degli strani sogni. Nel mio caso, sognai una donna che emetteva un suono stridulo dietro la mia spalla destra. Poi, il giorno seguente, entriamo in contatto con la corrente bianca che ci produce uno stato ipnotico di stordimento.

Française

4

La Passione dell'Anticristo

lunedì 31 ottobre 2011

Durante la mattina decidiamo di partire in automobile per Sosúa – ridente cittadina della Repubblica Dominicana – e, dopo un viaggio durato circa tre ore, giungiamo in prossimità di Cabarete, ad una quindicina di chilometri dalla nostra meta. Qui mi accorgo che la lancetta dell'acqua segnala il surriscaldamento del radiatore. Ci fermiamo e, grazie all'aiuto di un indigeno del posto, aggiungiamo dell'acqua al radiatore e aspettiamo che si raffreddi.

Dopo qualche ora riprendiamo il viaggio ma ci accorgiamo che il danno è abbastanza serio. Percorsi gli ultimi chilometri giungiamo a Sosúa, fermiamo la macchina, telefoniamo al noleggiatore e gli spieghiamo l'accaduto, invitandolo a venirsi a riprendere l'automobile.

A Sosúa inizia quello che potrei definire come "l'anticalvario dell'Anticristo", la Passione dell'Anticristo, che può essere ben rappresentata, figuratamente, nelle immagini riprodotte qui sotto.

Festa di Hallowen – Passion's club exclusive

L'arresto dell'Anticristo

Il processo all'Anticristo

L'Anticristo incontra il Diavolo (Lilith)
… e pronuncia la fatidica frase (non "Padre… perché mi hai abbandonato?"): "Madre… prendimi!"

La discesa agli Inferi dell'Anticristo

La Lussuria
Il girone infernale dell'Anticristo

5

Ritorno a Las Terrenas

domenica 6 novembre 2011

Dopo la discesa agli Inferi decisi, assieme a Richard e a Francis, di ritornare a Las Terrenas. Alla stazione delle corriere attendiamo la guagua, un pullman locale. Lì veniamo a sapere che di domenica il pullman non presta servizio. Ci sono soltanto le guagüitas, pulmini che solitamente possono trasportare, al massimo, dodici persone… ma la Repubblica Dominicana è il paese dei miracoli, infatti ci fanno salire sul pullmino in sedici, pressati uno sopra l'altro. Inizia così un viaggio di ritorno che si presenta come un incubo. Dopo una cinquantina di chilometri – dove l'autista con la mano destra tiene il volante e con la sinistra un rotolo di banconote che continuamente conta – veniamo scaricati e fatti salire su un'altra guagüita. Percorso un certo tratto l'autista è costretto a fermarsi, viene riscontrata la rottura della cinghia di trasmissione del mezzo. Ci troviamo, così, in un territorio a noi sconosciuto, verdeggiante, su una strada disastrata; alcune automobili rallentano, ci passano accanto e si allontanano. Non ci sono solo veicoli di locomozione che transitano sulla strada; vediamo pure passare dei cavalli e una persona che su un motorino trasporta un maiale, ma la cosa più

incredibile è quando vedo, in lontananza, uno strano automezzo, basso, sembra quasi un'automobile di *Formula 1*… in quel momento, per un attimo, penso di avere le allucinazioni. Richiamo l'attenzione di Richard e Francis per osservare lo strano mezzo in arrivo. Dopo qualche secondo ci passa vicino un veicolo mai visto, una specie di automobile da corsa (tipo *Formula 1*) fatta in casa, incredibile ma vero: un veicolo raso terra sfreccia su una strada disastrata.

Nel frattempo, scopriamo che uno dei passeggeri a bordo della guagüita è un meccanico con attrezzi di lavoro, siamo davvero nel paese dei miracoli e ciò ci consente, dopo mezz'ora, di ripartire. Percorsi circa cinquanta chilometri veniamo scaricati e fatti risalire su un'altra guagüita, che riparte lentissima. L'unico tratto di strada decente viene percorso a 40 km/h, con un autista che, continuamente, suona il clacson… a chi, non si sa! Infine ci aspetta l'ultima tappa, scendiamo dalla guagüita per salire su un'altra, e intraprendiamo l'ultimo tratto di strada che ci porterà a Las Terrenas.

6

Mister Piattola

mercoledì 9 novembre 2011

Da un po' di tempo ero in corrispondenza con un italiano che voleva incontrarmi a Las Terrenas, per trattare alcuni affari. Oltre ad essere l'Anticristo, mi diletto nella ricerca del petrolio, dell'oro e dei diamanti, tanto che posso definirmi come il primo *petromante*, *oromante* e *diamante*.

E venne il giorno… e Mister Piattola venne a noi. Non lo sapevo, ma avrei incontrato un individuo che, a buon diritto, può essere definito come una "piattola".

Verso l'ora di pranzo giunsero al nostro hotel due persone. Uno sembrava riversare in uno stato catatonico, mentre l'altro – Mister Piattola – parlava continuamente, un logorroico, così, non l'avevo mai visto. Inoltre, mentre parlava, girava continuamente la testa da destra verso sinistra e ciò mi ricordava un cane da tartufo, non solo: quando gli parlavo sembrava totalmente assente, perso completamente nei suoi pensieri. Di affari, questo individuo non ne capiva proprio nulla, il suo unico scopo era quello di andare a mangiare quanto prima… e ciò mi irritò lievemente. Mister Piattola non lo sapeva, ma era caduto proprio male: il giorno prima avevo eliminato un'entità negativa, ma non avevo

ancora eliminato la corrente energetica che la sosteneva e la lieve irritazione cagionatami determinò lo scaricamento di tale energia sulla sua automobile, e più precisamente gli fece scaricare la batteria. Non soltanto: il suo amico, che riversava in stato catatonico, preso da raptus di follia gli urlò più o meno le seguenti parole: "È dall'inizio di questa vacanza che mi rompi i coglioni continuamente! Non ne posso più! Questa è la vacanza più di merda che abbia fatto in vita mia!", e Piattola: "Non alzare la voce...". Io, Francis e Richard non ne potevamo più dal ridere, ma non lo dimostravamo.

Vedemmo Piattola convinto di poter spingere l'automobile per metterla in moto, cosa impossibile per una macchina con il cambio automatico; un gruppo di indigeni del posto, vedendo le sue manovre, si sbellicava dalle risa, e poi Piattola raggiunse la sua apoteosi. Convinto di poter trattare l'acquisto di una batteria con gli indigeni del posto, faceva strane manovre per dimostrare che aveva pochi soldi, poi si nascondeva, estraeva il portafoglio e contava i suoi soldini di nascosto, mentre il suo amico diceva "Pago tutto io, pago tutto io".

Finalmente, dopo che furono trascorse circa tre ore, venne cambiata la batteria dell'automobile e assieme a Piattola e al suo amico ci recammo in un noto ristorante di Las Terrenas. Qui venni a sapere, dall'amico di Piattola, che alloggiavano in un residence di Costambar (Puerto Plata) dove di notte non c'era neppure l'elettricità. L'amico di Piattola mi disse che cercava un po' di vita notturna e che là non c'era proprio nulla. Allora gli dissi: "Vai a Sosúa, lì troverai il *Passion's club*". Gli occhi di lui brillarono di luce, la vita sembrò rifluire nelle sue vene, si sentiva ormai libero dal malefico influsso di Mister Piattola… anche l'Anticristo ha un cuore.

Al ristorante: Frank e Richard
mentre osservano Mr. Piattola

7

Viaggio a Santo Domingo

martedì 15 novembre 2011

Durante la mattina decidiamo di partire in automobile per Santo Domingo e, dopo un viaggio durato circa tre ore, giungiamo nella capitale dominicana. Ad attenderci un nostro caro amico che ci guida per alcune vie della città. Visitiamo la zona coloniale e riceviamo una serie di informazioni che ci confermano che questa è veramente la repubblica dei miracoli.

Informazioni utili per il viaggiatore

Il viaggiatore deve sapere che se noleggia un'automobile deve avere con sé una fotocopia del passaporto e almeno 1.000 pesos (circa 20 euro). Nel caso si venga fermati dalla polizia locale per un controllo, esibire la patente e copia del passaporto (mai l'originale: non si deve rischiare che il proprio passaporto venga ritirato). È molto facile venir fermati dalla polizia locale per un controllo, in quanto le paghe dei poliziotti – come quelle di tutti i dominicani – sono molto basse e ogni poliziotto cerca in qualche modo di 'arrotondare' più che può. Pertanto, il poliziotto di turno

cercherà di trovare qualsiasi cavillo pur di farvi la multa... multa che non farà mai, poiché il suo fine è quello di ricevere un obolo dal turista. Dategli dai 500 ai 1.000 pesos e vi lascerà andare con la sua benedizione.

Caso eccezionale (tipo il mio)

Nell'eventualità che la vostra patente, in Italia, sia stata ritirata (solo perché avete bevuto qualche goccia di alcool in più) sappiate che nella Repubblica Dominicana non ci sono problemi. Tramite un vostro amico noleggiate un'automobile e guidatela pure voi. Nel caso veniate fermati per un controllo, esibite la copia del passaporto e giustificate la mancanza della patente dicendo che l'avete dimenticata in albergo. Allungate rapidamente i 1.000 pesos e vedrete che andrete via felici e contenti.

Caso estremo

Il viaggiatore deve sapere che se, malauguratamente, si trovasse coinvolto in un incidente automobilistico – non conta se ha ragione o torto – deve mantenere il controllo di se stesso, aprire il portafoglio e pagare, pagare, pagare. Nel caso venisse colto da rabbia oppure se non avesse denaro sufficiente, verrà sicuramente arrestato. A questo punto gli rimangono due opzioni.

Caso A – Il prigioniero deve avere qualche amico che provveda a fargli pervenire del denaro che gli consentirà di avere i seguenti privilegi. Acquisto di una semplice cella per 9.000 pesos, acquisto di una super-cella con tutti i comfort per 200.000 pesos. Inoltre non correrà il rischio di subìre furti dall'esterno (nella Repubblica Dominicana i furti sono all'ordine del giorno), in poche parole la sicurezza è garantita 24 ore su 24. Infine, un altro privilegio è quello che, durante la notte, potrà tranquillamente uscire dalla cella, girare per la città e condurre tutti i suoi affari notturni. Attenzione! Il prigioniero, nella prima mattina, dovrà rientrare in carcere.

Caso B – Se il prigioniero non ha denaro, si faccia il segno che vuole o si voti a chi vuole, ma comunque non gli resterà altro che morire, poiché da lì non uscirà mai più… neppure il cibo e l'acqua vengono assicurate al carcerato senza una forma di pagamento.

Santo Domingo: la sede del Supremo Consiglio del Rito Scozzese Antico e Accettato

La sede del figlio di Cristoforo Colombo

8

Boca Chica e ritorno a Las Terrenas

giovedì 17 novembre 2011

Vicino a Santo Domingo si trova la ridente cittadina di Boca Chica che consiglio ai vecchietti dallo spirito arzillo. Lì troverete di tutto e se avete dagli ottant'anni in su una badante (indigena del posto) sarà sempre pronta ad aiutarvi per esaudire i vostri desideri.

Le spiagge sono belle, tutto è bello a Boca Chica, ma attenzione ai poliziotti… sempre pronti a cogliervi in flagrante, comportatevi bene e nulla vi accadrà, parola dell'Anticristo.

Dopo aver visto la ridente cittadina di Boca Chica facciamo ritorno a Las Terrenas.

Video: ritorno a Las Terrenas

9

Las Terrenas story

lunedì 21 novembre 2011

Las Terrenas è piccolo aggregato urbano che, fino a dodici anni fa, era privo di elettricità e di acqua. L'unica risorsa era la pesca. Il primo insediamento straniero avvenne per opera di un gruppo di francesi, poi giunsero gli italiani. Oggi Las Terrenas è una ridente cittadina.

In 'onore' al primo insediamento francese dedico la canzone "Vive la France", cantata da Aleister Crowley agli inizi del '900. Questa canzone la dedico con lo stesso spirito goliardico di Aleister Crowley. Consiglio di ascoltare attentamente per poter valutare come il famoso mago 'onorava' il popolo francese.

E ora siamo arrivati noi...

Musica extraterrestre: "La Spada Stellare"

Playa Bonita (Las Terrenas, versante occidentale)

Playa Bonita (palme)

10

Ritorno a Santo Domingo

domenica 4 dicembre 2011

Durante la mattina ritorniamo a Santo Domingo, poiché dovevo chiudere alcuni affari. Prendiamo l'autostrada e la percorriamo a velocità sostenuta; ad un certo momento veniamo fermati dalla polizia. Alla guida dell'automezzo il sottoscritto. Uno dei due poliziotti mi chiede di esibire la patente… patente che non ho, dato che mi era stata ritirata in Italia. Al poliziotto gli dico che l'avevo dimenticata in albergo a Las Terrenas e, come documento d'identificazione, gli presento la fotocopia del mio passaporto. Il poliziotto, tranquillamente, mi dice che il loro rivelatore di velocità segnava 166 km/h su una strada il cui limite massimo è di 100 km/h. Prende il taccuino delle multe, ne compila una e mi dice che devo andarla a pagare in banca. Poi, cordialmente, mi saluta e – assieme a Francis e Richard – riprendo il viaggio.

Giunti a Santo Domingo vado nella banca indicatami dal poliziotto e con la modica cifra di 1.000 pesos (circa 20 €) chiudo l'intera faccenda. Come volevasi dimostrare, ci troviamo nella repubblica dei miracoli... in Italia, una persona che venga colta

con la patente ritirata e a quella velocità passa tutta una serie di guai infiniti.

Durante la sera decidiamo di recarci nel più prestigioso casinò di Santo Domingo. Il nostro spirito goliardico ci obbliga ad infrangere le regole imposte dalla società moderna. Vogliamo presentarci senza gli abiti convenzionali, ma come fare per non essere bloccati all'entrata? La mia mente diabolica elabora un piano perfetto: per non attirare l'attenzione su di noi dobbiamo in qualche maniera sviare l'attenzione del personale del casinò... dobbiamo mimetizzarci. Allora invitiamo tre ragazze di nostra conoscenza, che si presentano – bellissime – con un abbigliamento di classe, mentre noi – privi di giacca e cravatta come da rito – indossiamo dei vestiti a dir poco sportivi. Francis, però, vuole strafare: maglietta senza maniche, calzoncini corti e ciabatte infradito. Sono poco convinto che riesca a superare i controlli, ma comunque tentiamo lo stesso.

All'ingresso del casinò il personale – come 'stordito' da qualche strana influenza – ci lascia passare. Ci dirigiamo nella discoteca interna e dopo qualche ora andiamo via. All'uscita uno dei controllori, sbigottito, guarda Francis e gli dice: "Ma tu non puoi stare qui, vestito così!". E Francis, ridendo, gli risponde: "Infatti sto uscendo". Alché il controllore – in un visibile stato di crisi – rimane ammutolito.

La dimora segreta dell'Anticristo

11

La nuova congrega delle streghe

domenica 11 dicembre 2011

La classica congrega delle streghe era costituita da dodici streghe, da un luogotenente, e da colui che impersonava il diavolo. Ai nostri giorni la nuova congrega è costituita da dodici streghe (Donne Scarlatte), da due luogotenenti (Uomo Bianco e Uomo Nero), e da colui che impersona il diavolo (l'Anticristo). Questa nuova visione della congrega ci indica una particolare formula magica.

Le dodici Donne Scarlatte vengono disposte in modo tale da formare un cerchio assieme all'Uomo Bianco, alla Donna Nera, e all'Anticristo. Le dodici donne vengono disposte alla distanza di 18 gradi ciascuna, mentre l'Uomo bianco e la Donna nera a 33 gradi rispetto la prima e la dodicesima sacerdotessa. Pertanto l'Anticristo rappresenta un arco di 78 gradi. In pratica, le streghe rappresentano la base circolare del Tempio, i due luogotenenti le due Colonne (una bianca e una nera) e il diavolo il Portale (rosso).

L'Anticristo (il diavolo)

Cinque delle undici Donne Scarlatte (le streghe)

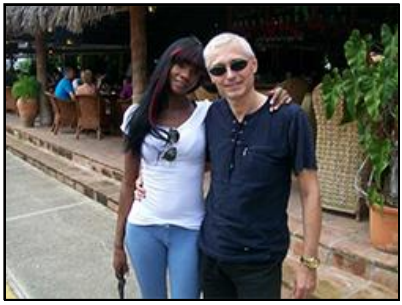

12

La chiave del potere: impersonificazioni vibrazionali

mercoledì 14 dicembre 2011

Un tempo, gli antichi sciamani si rivestivano con le pelli degli animali per incanalare la forza e le qualità dell'animale scelto. In seguito, gli antichi sacerdoti – come quelli egizi – si identificavano nei loro dèi, assumendone le forme divine e incanalando il potere delle divinità.

Ai nostri giorni, i maghi moderni utilizzano i vari aspetti dell'energia vibrante, quell'energia che costituisce il conscio collettivo, l'insieme delle vibrazioni cerebrali degli individui. Tali vibrazioni sono ripartibili per settori di specificità, cioè per tratti distintivi riguardanti le caratterialità umane.

Ogni caratterialità umana – settore di specificità – si manifesta come uno stato dell'essere, rapportabile al singolo individuo. Il mago è in grado di impersonificare diverse caratterialità umane e quindi di agire, di volta in volta, sulle vibrazioni cerebrali degli esseri umani, affinché questi ultimi si rapportino – senza esserne consapevoli – alle sue assunzioni, cioè alle sue impersonificazioni vibrazionali.

Un esempio di di tali impersonificazioni viene qui proposto.

Il filosofo-pensatore

Il playboy fallito

Il boss

13

L’arresto di Brufalo, l’uomo delle banane, l’americano impazzito

domenica 1 gennaio 2012
domenica 15 gennaio 2012
mercoledì 25 gennaio 2012

Nella seconda metà di dicembre decidiamo di ritornare, in pullman, a Sosúa. Dopo un viaggio durato circa cinque ore giungiamo nella ridente cittadina della Repubblica Dominicana.

13.a. L’arresto di Brufalo

domenica 1 gennaio 2012

Verso la fine di dicembre, Francis mi porta a vedere il bar che gestiva, in società, con il dottor Brufalo (per questioni di riservatezza lo chiameremo così), bar al quale dovette rinunciare per mancati guadagni.

Nel locale troviamo Nick, il nuovo socio del dottor Brufalo. E Nick, tutto agitato, racconta a Francis che aveva già sborsato

ben 5.000 euro dopo il primo mese di attività (si consideri che la paga-base mensile nella Repubblica Dominicana è di circa 150 euro) e che non aveva guadagnato neanche un centesimo… Ahimé! Anche Francis ci aveva rimesso del denaro, la bellezza di 5.000 euro.

In poche parole, il dottor Brufalo accalappiava le persone, indicando un'attività, e con la scusante di essere un bravo procacciatore di clienti pretendeva il 50% dei guadagni. In pratica, il dottor Brufalo costituiva società solo 'sulla parola' e non su documenti scritti, la cosa decisamente mi puzzava… e allora decisi di mettere in azione l'*organizzazione* (S.S.). Feci una telefonata… e pochi minuti dopo mi giunse la seguente e-mail:

Ciao Frank,

La persona in questione ha bazzicato molto in Svizzera (2003) dove ha ancora una officina meccanica. Risulta ancora iscritto.

Nella Repubblica Dominicana ha fatto richiesta nel 2007 (##/##/2007) al Nr.(exp) ##-##### (### #####) ##/##/2007 "###### del Caribe - Compra venta y construccion ## ####### #########" (Registro Nr. ######).

Si spaccia per dottore, ma non lo è. Non risulta iscritto in nessun albo professionale in qualità di agente immobiliare o agente finanziario (Italia). Ha ancora l'indirizzo in Svizzera: Carrosserie F. ####### (CH-###.#.###.###-#) ############## – 8618 Oetwil am See. Questo è l'ultimo indirizzo in Svizzera. La ditta è ancora attiva.

È stato furiere negli Alpini (1972-1973).

Ha avuto qualche assegno andato male, però è stato depenalizzato con il D.L.

Molti dubbi sulla sua professionalità quale consulente finanziario. Le sue conoscenze si limitano al sentito dire, letto,

invettività e rapporti con persone molto inventive e poco raccomandabili.

Comunque aspetto il rapporto completo della sua attività in Repubblica Dominicana. Soprattutto con quali mezzi vive.

Un abbraccio,

#######

Alla sera del 31 dicembre il dottor Brufalo – nel suo bar pronto a festeggiare il Capodanno – viene prelevato dalla polizia dominicana e messo in stato di fermo per essere interrogato… non si può dire che l'Anticristo non abbia il senso della giustizia.

L'Anticristo (la Grande Bestia 666)

13.b. L'uomo delle banane

domenica 15 gennaio 2012

Durante la nostra permanenza a Sosúa ci rechiamo nella spiaggia principale della ridente cittadina. Dopo aver noleggiato delle sdraio e degli ombrelloni ordiniamo delle pigna-coladas. Dopo un po', vicino a noi, passa un uomo con un cesto di banane sulla testa. Si ferma vicino a me e io, conoscendo i prezzi, gli dico: "Diez (dieci) pesos dos (due) bananas". E lui risponde: "No! Veinte (Venti) pesos dos bananas". Pertanto gli rispondo: "Y en tonces, cometelas tú (E allora, mangiatele tu)". Il venditore di banane, imperterrito, si gira e se ne va.

Il giorno seguente, e così per altri due giorni, si verifica la stessa situazione con le stesse frasi, sia da parte mia sia da parte del venditore di banane.

Al quinto giorno, il venditore di banane si avvicina a me, gli dico sempre la fatidica frase e lui mi dà due banane per dieci pesos, che tra l'altro non avevo. Sorridente, mi lascia le due banane e se ne va.

Morale della favola: "Chi la dura, la vince".

L'uomo delle banane

13.c. L'americano impazzito

mercoledì 25 gennaio 2012

Poco prima di partire per Las Terrenas ci accade un fatto incredibile. Verso le due di notte, mentre stiamo colloquiando di argomenti esoterici, sentiamo bussare alla porta. Una persona ripete, continuamente, la frase: "No problem". Capiamo che si tratta dell'inquilino della porta accanto – ubriaco o drogato – e, sempre attraverso la porta, gli diciamo di andarsene. Questi, però, continua a battere insistentemente, sproloquiando frasi incomprensibili. Ad un certo momento Francis, irritato della situazione – che si stava ormai protraendo da una decina di minuti – impugna il suo macete ed apre la porta. L'americano impazzito gli si avventa contro, spingendo con la pancia sulla punta del macete; Francis allenta la presa per non squartarlo e rapidamente lo afferra per un braccio sbattendolo fuori.

Pensiamo che la storia, seppur incredibile, sia finita lì, ma ci sbagliamo… verso le tre e mezza di notte sentiamo battere fortemente sulla porta. Richard si accorge, guardando dalla finestra, che in strada c'è una camionetta della polizia. Allora realizziamo che l'americano impazzito si era rivolto a dei poliziotti. Sentiamo che qualcuno, sul pianerottolo, sta parlando con l'americano e deduciamo che si tratta di un poliziotto, appostato per vedere se Francis sarebbe uscito dalla porta con il macete in mano. Ovviamente facciamo l'unica mossa fattibile: Francis telefona alla polizia dicendo che un americano impazzito, ubriaco o drogato, ci sta molestando. Il poliziotto sul pianerottolo sente la telefonata di Francis e capisce che l'americano è soltanto un ubriacone, e quindi decide di andarsene.

Per inciso: la furbizia dei poliziotti dominicani è commovente, si appostano di nascosto dietro le porte pronti ad intervenire, ma posteggiano la camionetta sotto l'abitato in bella vista.

Francis (macete-man)

14

La pianta perduta

mercoledì 1 febbraio 2012

L’isola in cui si trova Haiti e la Repubblica Dominicana è un frammento di una delle sette isole di Atlantide. Su questo frammento si trova la pianta di potere che gli antichi Dei (Lomariani) donarono agli Yperborei, ai Muriani, ai Lemuriani e agli Atlantidei, affinché essi potessero aprire “le porte della percezione”.

Dopo la fine di Atlantide, gli antichi Maya scoprirono la pianta di potere e per proteggerla dai profanatori misero per ogni pianta un campo di forza (membrana di energia naturale trasparente) ed un Guardiano (guerriero maya di color oro con dettagli rossi, fatto della stessa energia della membrana). In pratica, il Guardiano proiettava una membrana trasparente all'altezza dello stomaco d'ogni sacerdote maya e tale membrana fungeva da contenitore energetico per il potere della pianta. Nel caso qualcuno – esterno alla discendenza dei Maya – si fosse impossessato del segreto della pianta, il contenitore energetico si sarebbe negativizzato.

Squarciare i Veli dello Spazio e del Tempo

Il 6 maggio 1981 mi venne dettata una comunicazione che riguarda gli Antichi (Lomariani). Questa la comunicazione: "Eppure c'è una Droga che squarcia i Veli dello Spazio e del Tempo, una Droga il cui nome è nascosto, nascosto sotto un altro nome. Qualunque cosa tu farai pur di possedere questo Elisir. È il Grande Segreto degli Antichi, è il Segreto che ti può elevare sino al più alto dei Cieli o sprofondare nel più profondo degli Inferi. Ma in ogni caso tu sarai sempre un Dio, un Dio potente e temuto, e nessuno oserà alzare la mano su di te, poiché tu possiedi lo Scettro del Doppio Potere. I Saggi sanno dove cercare e cosa cercare, ma non occorre perché il Tempo è passato".

Sono trascorsi trent'anni e qualcosa sta accadendo… in una città (Sábana de la Mar) della Repubblica Dominicana si trova una montagna e su di essa cresce la pianta di potere.

L'alleato dell'ultimo sacerdote maya

Il 12 ottobre 2011 giunsi nella Repubblica Dominicana e immediatamente venni catturato dall'alleato dell'ultimo sacerdote maya, morto diciassette anni prima. Al terzo giorno della mia

permanenza, la mia percezione, per alcuni secondi, subì un radicale cambiamento... vidi al posto di Richard un'altra persona e così capii che la mia percezione era stata manipolata. Ciò che non capivo era come fosse possibile che al posto di Richard vedessi un altro ente... di ciò non esisteva testimonianza nei libri di Carlos Castaneda.

Jenifer

La risposta al mio quesito arrivò verso la fine d'ottobre quando conobbi Jenifer che mi raccontò di suo nonno, iniziato al segreto della pianta di potere.

Mi raccontò che all'età di dieci anni le venne somministrato un liquido tratto da una pianta che cresce a Sábana de la Mar, in un luogo sacro in cima ad una montagna. Da quel momento iniziò a vedere un'entità che le faceva paura (l'alleato di suo nonno).

La sua prima esperienza fu quella di vedere, seduto al posto del nonno, un essere dalle lunghe mani e dai grandi denti. Questo dato mi permise di capire l'esperienza che avevo avuto... un alleato può manifestarsi in qualsiasi posto, anche coincidere con una persona fisica.

Poi, mi disse che l'ingestione del liquido le aveva prodotto un senso di freschezza nella zona sopra l'ombelico (mi ricordai che per tre giorni consecutivi avevo avuto la stessa percezione, la percezione della presenza del contenitore).

Inoltre, mi raccontò una vicenda in cui venne coinvolta in un incidente automobilistico... nel momento dell'impatto l'alleato del nonno si materializzò all'interno del veicolo per salvarle la vita.

Infine, mi raccontò come morì il nonno. Gravemente ammalato non riusciva a morire e allora venne chiamata la sua maestra che, operando magicamente, gli fece espellere il potere della pianta... potere materializzatosi in una forma che venne gettata in mare, e così il nonno poté morire.

L'azione dell'Arca dell'Alleanza Celeste

L'Arca dell'Alleanza Celeste ha trasmutato le membrane e i Guardiani di tutte le piante di potere che si trovano sulla montagna. I Guardiani e le membrane delle piante sono stati trasmutati in energia alchemica (*theerium* platinato plasticizzato intensificato). Ora, i Guardiani maya appaiono come dei guerrieri extraterrestri (colore platino con dettagli azzurri). Inoltre, l'Arca dell'Alleanza Celeste ha trasmutato il mio contenitore e quelli presenti in alcuni miei allievi.

Le tre sfere e le tre entità

Il Trasferitore – strumento energetico creato dall'Arca dell'Alleanza Celeste – ha generato tre sfere azzurre (*theerium* liquido azzurro intensificato). La prima congloba la seconda e la seconda congloba la terza. A queste tre sfere si collegano tre entità che rappresentano: la morte, la vita e l'immortalità. La prima entità è una donna nera (entità di *theerium* platinato intensificato di colore nero); la seconda entità è un cavaliere bianco (entità di *theerium* platinato intensificato di colore bianco) che indossa un'armatura color bianco e che regge con la mano destra una lancia; la terza entità è un essere androgino azzurro (entità di *theerium* platinato intensificato di colore azzurro) che indossa una tunica di colore azzurro e che reca sul capo una corona di stelle.

La terza entità comunicò a Tixian il seguente messaggio: "Dominando (trascendendo) la Morte e trascendendo (dominando) la Vita si accede al Sacro Mistero dell'Eternità. Questo è il Sapere e il Potere racchiuso nella Pianta dei Lomariani. Quel sapere che appresero Adamo ed Eva nel Giardino di Eden. Ora, anche se la pianta scomparisse dalla Terra, il suo sapere e il suo potere non andrebbe perduto, poiché racchiuso nella profondità delle tre entità. Solo trascendendo gli opposti (il mistero delle due Colonne) si arriva al terzo segreto: l'Eternità, il Tempio senza tempo. Entrando

nel Tempio e sedendosi sul Trono si entra in contatto con l'Arca dell'Alleanza Celeste: la Fonte dell'Eternità".

L'insegnamento che se ne trae

La pianta di potere è l'albero della conoscenza del bene e del male, ma in questo primo albero è contenuto l'albero della vita e nel secondo è contenuto l'albero dell'immortalità. Il primo albero rappresenta la sapienza della morte, il secondo rappresenta la sapienza della vita e il terzo rappresenta il potere dell'immortalità. Pertanto la pianta di potere racchiude il triplice segreto: morte, vita, immortalità… ma nel triplice segreto vi è un segreto.

Il segreto del triplice segreto

Il segreto del triplice segreto è quello dell'atemporalità, l'interruzione del flusso del tempo che va dal passato (morte) verso il futuro (vita). Solo trascendendo gli opposti – la morte e la vita – si arriva al terzo segreto: l'eternità.

L'immagine del triangolo ci illumina: il vertice a sinistra rappresenta il passato (morte), il vertice a destra il futuro (vita) e quello in alto il presente (immortalità). Se dal vertice superiore del triangolo tracciamo una verticale verso il basso, intercettiamo il centro del lato alla base. È questa l'interruzione del flusso del tempo... la sequenza morte-immortalità-vita.

L'esperienza dell'atemporalità

Il 15 dicembre 2011 sperimentai, per circa ventiquattro ore, l'interruzione del flusso del tempo, ossia l'atemporalità. La comprensione del segreto del triplice segreto mi permise di spostare il contenitore dalla zona sopra l'ombelico nella zona dell'ombelico. Quindi sperimentai uno stato di distacco totale dal

mondo: il mio essere era totalmente privo di qualsiasi interesse di tipo umano, perfino il movimento e il parlare comportavano uno sforzo. Si può dichiarare che sperimentai il Nirvana – quiescenza della mente – del Buddha, lo stato dell'immobilità, l'eterno presente, l'atemporalità.

Scalare la Montagna Kadath

Infine, il mago sull'Altipiano deve scalare la Montagna Sacra (Kadath). E nel farlo incontrerà una serie di difficoltà. Giunto in cima vedrà il Grande Castello ed entrando in esso riceverà nel contenitore – collocato all'altezza del centro ombelicale – la triplice sfera azzurra (*theerium* liquido azzurro intensificato) nella seguente sequenza: la prima sfera (morte) congloba la seconda (immortalità) e la seconda congloba la terza (vita).

15

Antichrist's tour

sabato 4 febbraio 2012

Decidiamo di intraprendere un tour che ci condurrà in alcune località della Repubblica Dominicana.

Partiamo da Las Terrenas e ci dirigiamo a El Limon, nei cui pressi c'è la spiaggia del Moron.

Durante il pomeriggio ci rechiamo nella località balneare chiamata Las Galeras, una fantasmagorica cittadina in cui veniamo a conoscere Walter, una persona simpaticissima, un italiano che vi risiede e che gestisce una pizzeria.

Per chi dovesse recarsi a Las Galeras raccomandiamo l'incontro con Walter, il quale vi fornirà tutte le informazioni necessarie per quanto riguarda questa fantasmagorica cittadina.

Il giorno seguente riprendiamo il nostro viaggio alla volta di Playa Rincon.

Durante il pomeriggio raggiungiamo Samaná (capoluogo della penisola di Samaná della Repubblica Dominicana) e alloggiamo in un noto albergo – Hotel Chino – gestito da cinesi. Il proprietario dell'albergo acconsente a custodire la nostra jeep per i due giorni che dovremo trascorrere a Sábana de la Mar. La sua gentilezza è tale che la jeep verrà custodita gratuitamente.

Il giorno seguente, durante la mattina, prendiamo il traghetto che ci condurrà a Sábana de la Mar. Dopo un viaggio di un'ora e mezza giungiamo nel porticciolo della cupa cittadina.

Veniamo prelevati dagli autisti di moto-taxi e portati in una località a circa dieci chilometri.

Giunti a destinazione, accediamo alla residenza.

La residenza in montagna dell'Anticristo

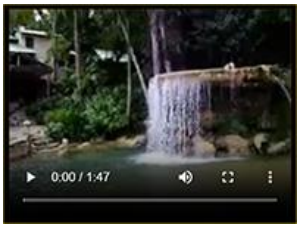

Due giorni dopo decidiamo di far ritorno a Las Terrenas. Prendiamo la barchetta che ci porterà, cento metri più avanti, al traghetto che ci permetterà di arrivare a Samaná.

Giunti a Samaná riprendiamo la nostra jeep e poco prima di arrivare a Las Terrenas facciamo una sosta a Punta Portillo. Qui

troviamo quella che, a nostro dire, è la più bella spiaggia della Repubblica Dominicana.

El Portillo: spiaggia e mare

El Portillo: vista mare

El Portillo: palme

Arrivati a Las Terrenas completiamo il nostro tour.

Da un punto di vista magico possiamo dichiarare che nella Repubblica Dominicana esistono due poli energetici naturali. Il primo si trova a Las Terrenas ed è di carattere elettrico, mentre il secondo si trova a Caño Hondo (Sábana de la Mar) ed è di carattere magnetico.

La residenza al mare dell'Anticristo

Giro a Las Terrenas in kart

0:00 / 1:12

0:00 / 1:28

0:00 / 0:40

16

Las Terrenas:
a) by night, b) maratona, c) Frank Ripel

lunedì 27 febbraio 2012
domenica 4 marzo 2012
mercoledì 7 marzo 2012

Vivere a Las Terrenas...

16.a. Las Terrenas by night

lunedì 27 febbraio 2012

Chi arriva a Las Terrenas non può non visitare il Barrio Gringo – rock bar – gestito da un fantasmatico D.J.

16.b. Las Terrenas, maratona

domenica 4 marzo 2012

Ogni anno si tiene la maratona a Las Terrenas. Anche il nostro Francis Fide vi ha partecipato.

16.c. Las Terrenas, Frank Ripel

mercoledì 7 marzo 2012

Le tre foto-simbolo di Frank Ripel.

Frank Ripel sul go-kart

Frank Ripel nella granja

17

Il mio nome è Ripel, Frank Ripel

sabato 9 novembre 2013

Interview with Frank G. Ripel
(interviewed as the highest degree of the one “Operative” Masonry)

Intervista a Frank G. Ripel
(intervistato come più alto grado della Massoneria “Operativa”)

(Russian language, Italian subtitle)

Osservando le onde del mare...
Dal mare vidi nascere onde gravi ed onde brevi
e tutte rifluire nell’oceano.
E compresi...
Dall’Oceano Cosmico provengono gli uomini...
la loro vita come le onde del mare.
Vite lunghe e vite brevi,

vite importanti e vite insignificanti,
ma tutte ritornanti al Mare Cosmico.
E poi vidi...
Vidi esseri che non ritornavano nell'Oceano Cosmico...
esseri immortali.

Frank Ripel a Mosca

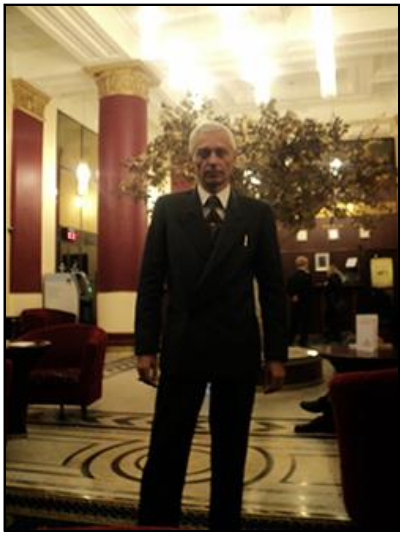

18

Operazione Babalon

domenica 15 giugno 2014

Operazione Babalon

Nell'Apocalisse viene detto che sulla fronte della Donna Scarlatta sta scritto "Babylon" (Babilonia), un nome misterioso... e questo nome è misterioso perché cela l'esatto nome, ovvero "Babalon", il nome della Meretrice (letteralmente "amata") di Babilonia ("Babylon", letteralmente "la Porta degli Dei").

Mi ci sono voluti trentuno anni – dal dicembre 1982 al dicembre 2013 – per realizzare l'Operazione Babalon (formula della Luce e formula della Tenebra), il potere anticristiano che distruggerà la Chiesa di Pietro.

La Meretrice di Babilonia: la formula della Luce.

La Donna Scarlatta (luminosa) cavalca Leviathan (nell'aspetto maschile), il Gran Dragone Scarlatto, la Bestia Selvaggia dalle Otto Teste e Tredici Corna. Ella è vestita di rosso, indossa gioielli e tiene nella mano destra una Coppa e con la sinistra sorregge un Libro aperto.

Interpretazione: la Donna Scarlatta (luminosa) rappresenta la Lussuria. Ella, con la forza della Bestia, domina le passioni e gli istinti. Nella sua Coppa viene versato il Sangue dei Santi e il Libro è quello della Rivelazione (Apocalisse).

La formula di B.A.B.A.L.On.

Il nome "Babalon" significa "Porta del Sole" e il valore cabalistico delle sue lettere (B.A.B.A.L.On.) è 87.

Il nome della Meretrice ("Amata") luminosa di Babilonia ("Porta degli Dei") è Ishtar (la dea Venere), la Donna Scarlatta Babalon (Venere – Leone) che si manifesta in due aspetti: Sophia madre (Galbix Red – Leone) e Sophia figlia (Tixian Dark – Leone).

Galbix Red, la Sophia madre

Tixian Dark, la Sophia figlia

La Meretrice di Babilonia: la formula della Tenebra

La Donna Scarlatta (tenebrosa) cavalca Leviathan (nell'aspetto femminile), il Serpente Verde, la Bestia Selvaggia dalle Sette Teste e Dieci Corna. Ella è vestita di rosso, indossa gioielli e

tiene nella mano sinistra una coppa d'oro, colma della sua fornicazione.

Interpretazione: la Donna Scarlatta (tenebrosa) rappresenta la lussuria. Ella, con la forza della Bestia, distrugge la Chiesa di Pietro. La sua Coppa è colma della fornicazione da lei generata.

La formula di B.A.B.A.L.O.N.

Il Serpente Verde Leviathan, la Bestia Selvaggia dalle Sette Teste e Dieci Corna, cela il segreto dell'undicesimo Corno, il piccolo Corno, rappresentato dalla Babalon nera, la Meretrice tenebrosa di Babilonia.

Il nome "Babalon" significa "Porta del Sole" e il valore cabalistico delle sue lettere (B.A.B.A.L.O.N.) è 156.

Il nome della Meretrice ("Amata") tenebrosa di Babilonia ("Porta degli Dei") è Soveida (valore numerico 156), la Donna Scarlatta Babalon (Luna – Bilancia) che si manifesta in due aspetti: Nahemah (Luna piena – Sagittario) e Lilith (Luna nuova – Scorpione).

Soveida, la Babalon nera

La visione di questo video è sconsigliata ai deboli di cuore e ai bambini.

19

Dossier Mantel

domenica 13 settembre 2015

Questo dossier riguarda i fratelli Mantel, ebrei svizzeri del cantone tedesco.

Esso è una chiara denuncia per quanto riguarda il mondo dell'alta finanza e di certi speculatori che muovono nel mondo centinaia di miliardi di dollari... a discapito dei più!

Dossier Mantel

Nel 2013 il mio amico – il pay-master A.M. – avrebbe dovuto essere pagato per la cifra di circa un miliardo di dollari dai fratelli Mantel. Questa cifra riguardava la vendita di bonds storici o l'investimento di tali fondi in una serie di PPI... ma ciò non avvenne. I Mantel cominciarono a trovare scusanti di ogni tipo e genere per allungare i tempi e probabilmente per poter continuare nelle loro speculazioni...

Tentativo di corruzione – in data 7 dicembre 2014 – da parte di uno dei due fratelli Mantel nei confronti del pay-master A.M.

"I will bring you Euro 1,0 Million in cash, all in denominations of Euro 200 – as a first front-Up-Payment. Please hold this information for you. The exact data I let you know, I will arrive with private Jet".

La risposta del pay-master A.M.

"In the full absence of your clarifications, I am obliged to consider your proposal as it is letterally: an illegal and indecent proposal. I cannot accept a personal payment, I can accept to be paid throughout the transaction trustee notary A. J. only, after the notary will have scheduled few appointments with all the parties".

Quello che dichiara – in data 10 luglio 2015 – il portavoce dei fratelli Mantel, certo N.S.

"Sirs Yesterday I had a meeting with G. Mantel re historical bonds payments submitted to Dr J. 26 months ago G. told me that these funds for payment are available in the bank already but they are blocked at the moment due to some technical and red tap from governments and bank, all are working to solve this situation and an agreement should be reached soon In the mean time G. sold his own TOV s and should have the first trance of payments end of next week this way he would be able to make first payments for the Chinese bonds we submitted to J. 26 months ago G. is also tiered and fed up of this situation and yesterday he really look tiered and fed up, this is the reason he sold the TOV as he knows well this transaction took too long, We have to wait till end of next week and we will have further information from G. and what to do next".

La risposta del pay-master al portavoce dei Mantel.

"Anyway our information are different:

"1) There is no governamental block on any Mantel's funds;

"2) Mantels have invested our funds (and all the funds of the 150 bonds platform) into siries of PPI's (Standards and Bullets) and into overnight's investments;

“3) They have used also parts of this funds in alternative real estate’s buildings in Switzerland and Liechtenstein;

“4) They have used also different companies and not also WBM Imm. to do these investments;

“5) The proposal to pay us using the funds coming from another deal means only they want still to gain time and even though they will pay us a down payment under the fake legal form of a loan (but I don’t believe this) they do not want to confess us they have.

“Already gotten our funds since years from the PPI started with the FED ID No. given by U.S. FED at the date of 31.7.2013 and sent by SWIFT at Axa Bank Bruxelles the 1st August 2013 and then they will very probably will not pay us the balance ever...”.

Da tutto ciò si evince che i fratelli Mantel sono degli individui spregevoli, mentitori, corruttori e probabilmente truffatori, pertanto emetto la Bolla Nera di condanna a morte.

Sovrano Santuario dell’O.C.I.

Bolla Nera

Io, Frank G. Ripel, condanno a morte i fratelli Mantel come traditori del genere umano, tramite l’invio dell’energia nera. Essa colpirà prima uno dei due fratelli e poi l’altro.

Frank G. Ripel
– 100° grado –
Capo Internazionale
dell’Unione Massonica Universale

N.B. – Per chi è interessato: sarò lieto di fornire, privatamente, tutti i dati riguardanti i fratelli Mantel (fotografie, dati anagrafici e dove vivono).

SENTENCIA .'. HH MANTEL

.'. FEDERACIÓN UMU.'.

MASONIC NATION en ONU: UMU Europa, América, Asia, África, Oceanía, y Atlántida.

PODER EJECUTIVO: UMU - SANTUARIO UNIVERSAL: **Compuesto por 24 Ancianos. Poder Central y Continental: 1.** Don FRANK GIANO I RIPEL (GIANFRANCO PERILLI). Soberano Artífice de los Mundos. Primus Pontifex Universal. **100º** de Oro-Diamante, Gran Hierofante **Fundador** de UMU-Universal. **100º** de ORIÓN, OCI, MEAPRMM. **2.** Doña INMACULADA CASADO DE MONTELEÓN. Sophia de los Mundos. **99º** de Oro, Gran Hierofante **Fundador** y Presidente de UMU Europa (Europa-Sur). **99º** de OOS, y SSG. **98º** de OMAPREMM. **97º** de MEAPRMM. **3.** Don RENE MIRAMONTES ORTEGA Episkopus de los Mundos. **99º** de Oro, Gran Hierofante **Fundador** y Presidente de UMU África (África-Norte) **97º** de OOS, y SSG. **4.** Don VLADIMIR FREDERIC LILLO MARDONES. Melquisedec de los Mundos. **99º** de Oro, Gran Hierofante **Fundador** y Presidente de UMU América (Sur). **99º** de OMAPREMM. **97º** de OOS, y SSG. **5.** Don JOEL ARIEL RUGERIO CANO, **98º** Plata. Gran Hierofante Secretario de UMU África-Sur. **97º** de OOS, y SSG. **6.** Don DAVID DANIEL DE PAUL **98º** Plata. Gran Hierofante Secretario de UMU América-Norte. **97º** de OOS, y SSG. **7.** Don MARTIN KROGH-POULSEN, **98º** Plata. Gran Hierofante Secretario de UMU Europa (Europa-Norte). **97º** de OOS, y SSG. **8.** Don VIJAYARAJA RAJASRI RAJA SETHURAMAVARMA **97º** Hierro. Gran Hierofante Presidente de UMU Asia (Asia-Sur). **9.** Don DEMETRIO LEONIDAS STANESCU MOTATU **97º** Hierro. Gran Hierofante Secretario de UMU Asia (Asia-Este). **97º** de OOS, y SSG. **10.** Don MICHAEL DUBIE **97º** Hierro. Gran Hierofante Presidente de UMU Oceanía-Sur. **97º** de OMAPREMM. **97º** de OOS, y SSG. **11.** Doña JADE DUBIE **97º** Hierro. Gran Hierofante Secretario de UMU Oceanía-Norte. **97º** de OMAPREMM. **97º** de OOS, y SSG.

PODER JUDICIAL: UMU - CORTE SUPREMA MASÓNICA: **Compuesto por 24 Ancianos, 1 Supremo Magistrado Oculto, 7 Magistrados Mayores, y 16 Jueces Menores: 1.** Dra. INMACULADA CASADO DE MONTELEÓN. Magistrado Presidente de Justicia. **99º** de Oro, Gran Hierofante Fundador de UMU - MASONIC NATION y Presidente de UMU por la Justicia. Tribunal Masónico Internacional de Justicia, de UMU y ONU. **2.** Dr. CELSO DIAS NEVES. Magistrado Secretario de Paz. **98º** de Plata, Gran Hierofante Presidente de UMU por la Paz. Parlamento Mundial de Segurança e Paz, WPO de UMU y ONU. **3.** Dr. CARLOS SANTOS SAAVEDRA BRAVO Magistrado Vicepresidente de Educación. **98º** de Plata, Gran Hierofante Presidente de UMU por la Educación. Universidad Internacional Abierta Generalísimo Sebastián Francisco de Miranda, de UMU y ONU. **4.** Dr. RENE MIRAMONTES ORTEGA. Magistrado Vocal de Unidad. **99º** de Oro, Gran Hierofante Fundador de UMU - MASONIC NATION y Presidente de UMU por la Unidad. Micronation (Organización de Micronaciones Unidas: Masonic Nation de UMU y OMU). **5.** Dr. VLADIMIR FREDERIC LILLO MARDONES. Magistrado Vocal de Energía. **99º** de Oro, Gran Hierofante Fundador de UMU - MASONIC NATION y Presidente de UMU por la Energía. Quantum Energy Institut - Instituto de Energía Cuántica, de UMU y ONU. **6.** Dr. JOEL ARIEL RUGERIO CANO, Magistrado Vocal de Sanación. **98º** de Plata, Gran Hierofante Presidente de UMU por la Sanación. Medicina Electromagnética y Neuro-Nutrición - Bio-quantum, de UMU y ONU. **7.** Dr. DAVID DANIEL DE PAUL Magistrado Vicepresidente de Linaje. **98º** de Plata, Gran Hierofante Presidente de UMU por el Linaje. Instituto Heráldico y Nobiliario de UMU y ONU.

SOLICITAMOS A TODOS LOS JEFES NACIONALES DE M.E.A.P.R.M.M. Y A TODAS LAS CABEZAS DE LAS ORDENES DE UMU DAR A CONOCER - EN INTERNET, REVISTAS U OTROS MEDIOS DE COMUNICACIÓN - EL DOSSIER SUBYACENTE:

A partir de 2008 se inició la guerra con el orden económico mundial que enriquecer a poderosos grupos de presión y empobrece a la gente (para oprimirlos y hacerlos esclavos).
En 2013 hemos intervenido para detener este crimen contra la humanidad. Gracias a nuestros contactos con el gobierno chino. **En una emisión de un billón de dólares con miles de bonos históricos, dinero que fluye al mundo para levantar la crisis.** Pero al final el gran alcance de los lobbies económicos, han impedido nuestro trabajo. Y por lo realizados hasta necesitar mi intervención (el dossier de Mantel).

DOSSIER MANTEL: Este dossier se refiere a los hermanos Mantel, Judíos del cantón suizo alemán. Esto es una denuncia clara sobre el mundo de las altas finanzas y ciertos especuladores que se mueven en el mundo, a expensas de más cientos de miles de millones de dólares.
En 2013 mi amigo - el A.M. past-master - figura que **debería haber sido pagado cerca de mil millones de dólares por los hermanos de Mantel.** Esta cifra se refería a la venta histórica o de investigación de estos fondos en un número de PPI... Pero esto no ha ocurrido. Los Mantel comenzaron a encontrar excusas de todos tipos y para alargar el tiempo y probablemente para continuar con sus especulaciones...

Soborno - el 07 de diciembre 2014 - por uno de los dos hermanos Mantel contra la A.M. past-master
"I will bring you Euro 1,0 Million in cash, all in denominations of Euro 200. —as a first front-Up-Payment. Please hold this information for you. The exact data I let you know, I will arrive with private Jet".
TRADUCCIÓN: "Yo te llevaré 1,0 millón de euros en efectivo, todo en billetes de 200 euros.-como adelanto. Por favor, mantenga esta información en privado. Los datos exactos te los haré llegar a mi llegada en mi jet privado. ".

La respuesta de la A.M. past-master
"IN THE FULL ABSENCE OF YOUR CLARIFICATIONS, I AM OBLIGED TO CONSIDER YOUR PROPOSAL AS IT IS LETTERALLY: AN ILLEGAL AND INDECENT PROPOSAL. I CANNOT ACCEPT A PERSONAL PAYMENT. I CAN ACCEPT TO BE PAID THROUGHOUT THE TRANSACTION TRUSTEE NOTARY A. J. ONLY, AFTER THE NOTARY WILL HAVE SCHEDULED FEW APPOINTMENTSWITH ALL THE PARTIES".
TRADUCCIÓN: "ANTE LA AUSENCIA TOTAL DE SUS ACLARACIONES, ME VEO OBLIGADO A CONSIDERAR SU PROPUESTA COMO LO QUE ES LITERALMENTE: **UNA PROPUESTA ILEGAL E INDECENTE. NO PUEDO ACEPTAR UN PAGO PERSONAL.** SOLAMENTE PUEDO ACEPTAR SER PAGADO POR MEDIO DE UNA TRANSACCIÓN AVALADA POR EL NOTARIO A.J., DESPUÉS DEL REGISTRO ANTE EL, PODEMOS PROGRAMAR UNA CITA ENTRE LAS PARTES".

Lo afirma - en 10 de julio 2015 - el portavoz de los hermanos de Mantel, algunos N.S.
"Sirs Yesterday I had a meeting with G. Mantel re historical bonds payments submitted to Dr J. 26 months ago G. told me that these funds for payment are available in the bank already but they are blocked at the moment due to some technical and red tap from governments and bank, all are working to solve this situation and an agreement should be reached soon in the mean time G. sold his own TOV s and should have the first trance of payments end of next week this way he would be able to make first payments for the Chinese bonds we submitted to J. 26 months ago G. is also tiered and fed up of this situation and yesterday he really look tiered and fed up, this is the reason he sold the TOV as he knows well this transaction took too long.We have to wait till end of next week and we will have further information from G. and what to do next".
TRADUCCIÓN: "Señores, ayer tuve una reunión con G. Mantel sobre pagos de viejas acciones presentadas al Dr. J. hace 26 meses G. me dijo que estos fondos para el pago están disponibles en el banco ya pero están bloqueados en este momento debido a alguna traba técnica de los gobiernos y los bancos, todos están trabajando para resolver esta situación y un acuerdo debe ser alcanzado pronto. Por el momento G. vendido sus propias TOV s y debe tener el primer tanda de pagos para fines de la próxima semana, de esta manera sería capaz de **hacer los primeros pagos de los bonos chinos** que hemos presentado a J. hace 26 meses G. están ya hartos de esta situación de pagos por etapas, y ayer que realmente se vio el nivel de lo harto que está, esta es la razón por la que vendió las TOV como él conoce bien esta transacción tomó demasiado tiempo, tenemos que esperar hasta finales de la próxima semana y tendremos más información para G. y qué hacer a continuación"

La respuesta del past-master para el portavoz de Mantel "ANYWAY OUR INFORMATION ARE DIFFERENT:
1) THERE IS NO GOVERNAMENTAL BLOCK ON ANY MANTELS' FUNDS;
2) MANTELS HAVE INVESTED OUR FUNDS (AND ALL THE FUNDS OF THE 150 BONDS PLATFORM) INTO SERIES OF PPI'S (STANDARDS AND BULLETS) AND INTO OVERNIGHT'S INVESTMENTS.
3) THEY HAVE USED ALSO PARTS OF THIS FUNDS IN ALTERNATIVE REAL ESTATE'S BUILDINGS IN SWITZERLAND AND LIECHTENSTEIN.
4) THEY HAVE USED ALSO DIFFERENT COMPANIES AND NOT ALSO WBM IMM. TO DO THESE INVESTMENTS.
5) THE PROPOSAL TO PAY US USING THE FUNDS COMING FROM ANOTHER DEAL MEANS ONLY THEY WANT STILL TO GAIN TIME AND EVEN THOUGH THEY WILL PAY US A DOWN PAYMENT UNDER THE FAKE LEGAL FORM OF A LOAN (BIUT I DON'T BELIEVE THIS) THEY DO NOT WANT TO CONFESS US THEY HAVE ALREADY GOTTEN OUR FUNDS SINCE YEARS FROM THE PPI STARTED WITH THE FED ID NO. GIVEN BY U.S. FED AT THE DATE OF 31.7.2013 AND SENT BY SWIFT AT AXA BANK BRUXELLES THE 1ST AUGUST 2013 AND THEN THEY WILL VERY PROBABLY WILL NOT PAY US THE BALANCE EVER..."
TRADUCCIÓN: DE TODOS MODOS NUESTRAS INFORMACIONES SON DIFERENTES:
1) NO HAY NINGÚN BLOQUEO GUBERNAMENTAL A LOS FONDOS DE MANTEL.
2) **MANTEL HA INVERTIDO NUESTROS FONDOS (Y TODOS LOS FONDOS DE LA PLATAFORMA DE 150 BONOS) EN SERIE DE LA PPI (NORMAS Y BALAS) Y EN INVERSIONES FANTASMAS.**
3) HAN USADO TAMBIÉN **PARTE DE ESTOS FONDOS EN OPCIONES DE BIENES RAICES EN SUIZA Y LICHTENSTEIN.**
4) ELLOS **HAN USADO DIFERENTES COMPAÑÍAS Y NO SÓLO WBM IMM PARA REALIZAR ESAS INVERSIONES.**
5) LA PROPUESTA DE PAGARNOS CON FONDOS PROCEDENTES DE OTRO ACUERDO, SÓLO SIGNIFICA QUE QUIEREN TODAVÍA GANAR TIEMPO BAJO LA FORMA LEGAL DE FALSIFICACIÓN DE UN PRÉSTAMO (PERO YO NO CREO QUE ESTO) **ELLOS NO QUIEREN CONFESAR QUE YA HAN CONSEGUIDO NUESTROS FONDOS ESTADOUNIDENSES** DESDE LOS AÑOS DE LA PPI (LOS CÓDIGOS BANCARIOS DEBEN SER INTRODUCIDOS COMO ESTÁN).Y LUEGO ELLOS MUY PROBABLEMENTE **NO PAGARÁN EL BALANCE FINAL...** "

SENTENCIA:

Por todo esto se demuestra que los hermanos Mantel son individuos despreciables, mentirosos, corruptos y probablemente estafadores, por lo tanto, se emite la sentencia de muerte espiritual por Bola Negra.

EJECUCIÓN DE BOLA NEGRA: Por el Soberano Santuario dell'O.C.I.

Yo, Frank G. Ripel, condeno a muerte a los hermanos Mantel como traidores a la raza humana, con envió del energía negra. Se va a golpear antes a uno de los dos hermanos y luego el otro.

FRANK G. RIPEL 100º
Capo Internacional de la Unión Masónica Universal.

Nótese bien - Para aquellos que estén interesados: Voy a ser feliz de proporcionar, de forma privada, todos los datos que conciernen a los hermanos Mantel (fotografías, detalles personales y el lugar donde viven).

Ratificado, sellado y firmado por los Fundadores de UMU en el Cénit del Mundo, a los 13 días del mes de septiembre del año 2015 E.V.

Doña **INMACULADA CASADO DE MONTELÓN 99º**, Don **RENE MIRAMONTES ORTEGA 99º**, Don **VLADIMIR FREDERIC LILLO MARDONES 99º**
Capos Continentales de Europa, África y América en la Unión Masónica Universal.
Magistrados de la Corte Suprema Masónica de la MASONIC NATION en ONU

I criminali Mantel

Dopo la pubblicazione del "Dossier Mantel" mi pervenne la minaccia da parte dell'ebreo Gerhard Mantel, che riporto qui di seguito in data 13/9/2015.

"But we know, you are a bloody Spaghetti, and the ISIS will visite and help you, little fucking bastard. Such kind of people will cut at first your eggs and afterwards you have to eat them before they cut your head.

"Believe me, Italian bastards can only do fakes, money laundering and transport people from the arabian countries to Europe. But such kind of people will burn in the hell.

"You write only big BS, because your are stupid and you understand nothing. And by the way: The prices for one Super-Petchili is now by USD 20,0 Million per piece. But only the true ones. The others are cheaper".

KR
Gerhard Mantel

La mia risposta a Gerhard Mantel.

"Gerhard Mantel

"Tu non puoi nulla contro di me.

"Io posso tutto contro di te.

"Tu non hai la minima idea con che razza di Bestia hai a che fare, ma presto lo saprai.

"Ti scatenerò contro l'inferno.

"Ti schiaccerò come si schiacciano i luridi vermi schifosi".

E ancora l'11/12/2015:

La risposta di Gerhard Mantel.

"Please visit us, or we will find you. Afterwards we pull you out your trousers, that we can see your eggs and penis, and afterwards we make nice small fire under your eggs. See the movie, 'Chatos Land' Charles Bronson. You will suffer during

30 days and you will pray to your devil, that we will break your neck".

La mia replica a Gerhard Mantel.

L'11 dicembre 2015 inviai il seguente e-mail ai fratelli Mantel.

"Venite pure a cercarmi a Haiti, se volete vi do l'indirizzo esatto... vi aspettiamo.

"Tutti i miei nemici, tramite la magia, sono morti tra atroci sofferenze, ora tocca a voi... luridi vermi schifosi".

Dinnanzi a questa situazione ritengo mio dovere denunciare pubblicamente questo criminale tramite la pubblicazione della seconda parte del dossier Mantel: "I criminali Mantel".

Abbiamo dimostrato – nella prima parte del dossier Mantel – che Gerhard Mantel è un corruttore, mentitore e probabilmente un truffatore, in poche parole un criminale.

Ora si deve sapere che un certo senatore del governo svizzero è il cugino dei fratelli Mantel. Egli è il Board Director di una nota banca belga (qui sotto citata tra le altre). Le mie fonti mi hanno riferito che la banca aveva un buco di 2.000 bilion che è stato coperto di recente.

Tutto ciò non vi dice nulla? A me dice molto.

Le mie fonti mi hanno riferito che i fratelli Mantel, in questo affare, hanno lavorato con Walliser Kantonalbank di Berna, HSBC Zurigo, Axa Bank Bruxelles e Nordea Bank Oslo (la banca dove si conserva la maggior quantità di denaro), e anche Deutsche Bank – Postbank a Hannover, Germania.

Ritengo che le autorità svizzere debbano far luce su questa faccenda... ci vuole un valente magistrato che dia avvio a delle indagini (vedasi il caso del magistrato Antonio Di Pietro che diede avvio, in Italia, a "mani pulite").

Nota.

Esiste una terza parte del dossier Mantel, ma questa parte verrà consegnata agli organi competenti...

20

Gli Eremiti

martedì 13 ottobre 2015

Analies, la nona Donna Scarlatta della Grande Bestia 666

Ver-ion, l'ottava Donna Scarlatta della Grande Bestia 666

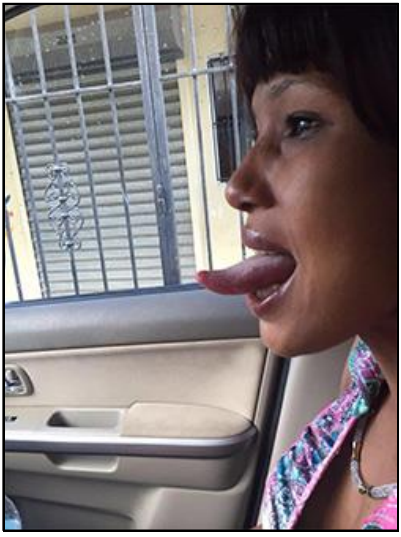

Soveida, la settima Donna Scarlatta della Grande Bestia 666

Guarda! Questi sono misteri gravi; poiché ci sono anche dei miei amici che sono eremiti. Ora non pensare di trovarli nella foresta o sulla montagna; ma in letti di porpora, accarezzati da magnifiche bestie di donne con grandi membra, e fuoco e luce nei loro occhi, e ammassi di capelli fiammeggianti attorno a loro; là tu li troverai. Tu li vedrai alla guida, in armate vittoriose, a tutte le gioie; e ci sarà in loro una gioia un milione di volte più grande di questa [la lettura del *Liber AL* vel Legis]. Guardati affinché l'uno non forzi l'altro, Re contro Re! Amatevi l'un l'altro con cuori ardenti; calpesta gli uomini volgari nella furiosa brama del tuo orgoglio, nel giorno della tua collera. (*AL*, II, 24.)

21

Il viaggio continua

domenica 13 marzo 2016

Il viaggio del mago continua, fino al momento in cui egli arriverà al punto d'arrivo.

Panama

Dalla Repubblica Dominicana ci recammo a Panama e lì c'intrattenemmo per nove giorni, dal 19 al 28 gennaio 2016. All'Università di Panama City tenni una conferenza sulle Tradizioni esoteriche ed alcuni giorni dopo emisi, tramite il mio segretario, il Comunicato della Loggia P1.

Comunicato della Loggia P1

Panama, 27 gennaio 2016

Comunichiamo che la Loggia Propaganda 1 è presente ed operativa, da quattro anni, in America Latina, grazie al lavoro svolto dal Gran Maestro Frank G. Ripel, Capo Internazionale, grado 100, della M.E.A.P.R.M.M. (Massoneria Egiziana dell'Antico e Primitivo Rito di Memphis e Misraïm).

Il Gran Maestro Frank Ripel comunica che la Loggia P2 del Fratello Licio Gelli, grado 99, della M.E.A.P.R.M.M., ha cessato definitivamente di operare dall'anno 1982 e che nessun'altra sua manifestazione è presente a livello mondiale.

La Loggia P1 nasce per volontà congiunta tra il Maestro Venerabile Licio Gelli e il Gran Maestro Frank G. Ripel, unico depositario di determinati segreti e finalità operative.

Il Segretario Generale della Loggia P1

Morris Camp 98°

Venezuela

Da Panama City ci recammo in Venezuela… vi arrivammo la sera del 28 gennaio 2016.

Atto finale

Come avevo finito il mio iter con il Gas verde negativizzato così dovevo concludere il mio iter con il *theerium* liquido nero.

Una brutta sorpresa

Il 16 maggio 2016 si presentarono alla porta della nostra abitazione delle persone, dicendo di essere dell'immigrazione e di dover fare dei controlli riguardanti i nostri documenti. Li facemmo accomodare, ma dopo le prime battute mi apparve chiaro che si trattava di ben altro... si trattava di poliziotti corrotti della polizia criminale investigativa venezuelana.

In breve: eravamo in regola con i documenti, ma siccome avevamo con noi ventimila dollari (in tre potevamo avere fino a trentamila dollari) ci sequestrarono tutto e ci condussero alla centrale di polizia. Qui ci fecero capire, chiaramente, che se non li avessimo dati i ventimila dollari si sarebbero inventati qualche reato a nostro carico. Dopo qualche ora di estenuanti

trattative (dove per impaurirci ci schedarono) chiudevamo la contrattazione a settemila dollari che consegnammo nelle mani dell'infame ispettore di polizia, il settimo uomo di questa lurida operazione... ma non sapevano con chi avessero a che fare.

Una misteriosa febbre

Il 18 maggio 2016 mi esplose una fortissima febbre, pensai che si trattasse di uno stato influenzale, però provai la netta sensazione che qualcosa di strano mi stava accadendo... sentivo di trovarmi in una situazione pericolosa.

L'ultimo residuo di theerium liquido nero

Il 19 maggio 2016 venni a sapere, grazie alla veggente Galbix Red, che il mio stato di malessere aveva prodotto la liberazione, dal mio corpo fisico, dell'ultimo residuo di *theerium* liquido nero, residuo che venne preso dall'Arca dell'Alleanza Celeste. In pratica, come avevo concluso il mio iter con il Gas verde negativizzato così dovevo concludere il mio iter con il *theerium* liquido nero.

Il batterio

Il 20 maggio 2016 venni a sapere, dopo essere stato ricoverato in una clinica per accertamenti, di aver contratto un batterio che attacca i polmoni e lo stomaco, pertanto venni sottoposto ad un intenso trattamento. Dunque il batterio era stato la causa della mia fortissima febbre.

Il Drago nero universale

Durante la notte del 21 maggio 2016, mentre dormivo, entrai in interazione con un'emanazione energetica derivante dell'Azathoth universale avvolto dallo Shub-Niggurath universale. Da tale interazione nacque un'entità nera dagli occhi rossi di nome Aathoro, il creatore degli eventi.

La vendetta

Sì, si sa! Io sono un essere molto vendicativo, il mio motto è: "Dimenticare mai, vendicarsi sempre". Ovviamente, i sette poliziotti dovevano pagarla cara, molto cara, pertanto contro di loro vennero inviati nove campi di forza.

Il primo e il secondo campo di forza

Il 22 maggio 2016, in stato di sogno, entrai in interazione con una colonna di intento di morte e un serpente grigio.

La colonna di intento di morte immobilizza la vittima, mentre questa si trova nel mondo dei sogni, e il serpente grigio la attacca.

Ovviamente, tutto ciò venne inviato contro i sette poliziotti.

Il terzo e il quarto campo di forza

Il 23 maggio 2016, in stato di sogno, entrai in interazione con un campo di forza ovale ed un'entità.

Il campo di forza ovale agisce sulla percezione della vittima per intorpidirle la mente e l'entità la indebolisce a livello dell'energia vitale.

Ovviamente, tutto ciò venne inviato contro i sette poliziotti.

Il quinto e il sesto campo di forza

Il 24 maggio 2016, in stato di sogno, entrai in interazione con una colonna bianca e un drappo bianco.

La colonna bianca crea tensione alla vittima e il drappo bianco le produce pressione nel corpo per generarle dei blocchi energetici.

Ovviamente, tutto ciò venne inviato contro i sette poliziotti.

Il settimo e l'ottavo campo di forza

Il 25 maggio 2016, in stato di sogno, entrai in interazione con una colonna di energia ed un'entità.

La colonna di energia induce nella vittima lo stato di dormiveglia e l'entità la attacca.

Ovviamente, tutto ciò venne inviato contro i sette poliziotti.

Il nono campo di forza

Il 26 maggio 2016, in stato di sogno, entrai in interazione con un'entità uscita da una fessura (porta dimensione).

L'entità agisce contro la vittima predestinata.

Ovviamente, tutto ciò venne inviato contro i sette poliziotti.

Ritorno in Repubblica Dominicana

Il 28 maggio 2016 facemmo ritorno in Repubblica Dominicana. Qui decisi di prendere contatto con due delle mie altre tre veggenti, poiché volevo sapere com'era andata a finire con i maledetti sette poliziotti.

N.B. – Si deve sapere che oltre alle tre veggenti italiane (Galbix, Tixian e Nara) dispongo di altre tre veggenti dominicane. Queste ultime hanno la capacità di vedere il passato, il presente e il futuro.

Le altre tre veggenti

Presi contatto con due delle altre tre veggenti, dislocate in Repubblica Dominicana. Tutte e due mi dissero le stesse cose... per quanto riguardava i sette poliziotti mi assicurarono che tre erano stati colpiti, ma non gli altri quattro. Ciò non mi appariva chiaro, non capivo perché solo tre su sette erano stati colpiti dalla mia feroce vendetta. Allora decisi di rivolgermi alle mie tre veggenti ufficiali. Da una (Galbix) di loro mi venne detto che il "Grande Programma" aveva così deciso: "Per gli altri quattro si doveva attendere".

22

Il viaggio di ritorno

martedì 14 dicembre 2021

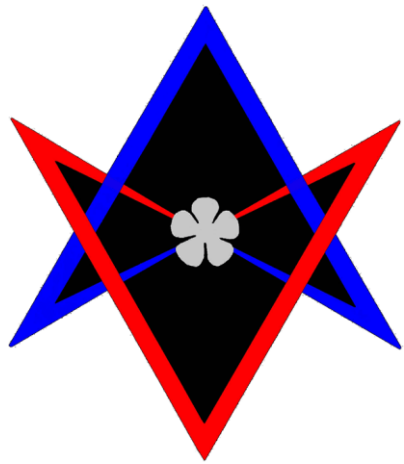

Il 15 aprile 2018 feci ritorno in Italia. Dovevo riesaminare la mia opera (mi riferisco ai libri pubblicati nel nuovo millennio) e portare a compimento la mia testimonianza, ovverosia dovevo completare il mio compito, ma per poterlo fare dovevo realizzare l'opera finale, il mio coronamento.

Concepii “Sixtrum” in tre tomi e rivisitai i miei libri, fino a realizzarne la stesura finale, quella con impresso il nome della “Orion” sul frontespizio di ogni libro... e ora posso trarre le debite conclusioni sulla mia intera Opera.

Ventisei Testi e moltissime Comunicazioni extraumane.

Nell’ambito della mia esistenza ho ricevuto, tramite dei veggenti, moltissime Comunicazioni extraumane e ventisei Testi.

Dei ventisei Testi, undici di essi furono raccolti nell’opera intitolata “Antichi Dei”, poiché mi furono dettati sotto forma di racconto e in uno stile apparentemente semplice, sebbene la loro origine sia extraumana. Pertanto decisi di catalogarli sotto la dicitura “Testi Segreti”. Invece, per quanto concerne gli altri quindici furono raccolti nell’opera intitolata “La Bibbia di Lucifero”, poiché mi furono dettati in forma di saggio, in uno stile criptico e complesso. Pertanto decisi di catalogarli sotto la dicitura “Testi Sacri”.

Non esiste nella storia della magia o delle religioni che un mago, o un profeta o chiunque altro, abbia ricevuto un simile numero di Testi.

N.B. – Nel 2022 ricevetti ancora un testo, intitolato “Vecchi Ctoni”.

Il Libro di Lucifero.

Nel 2020, dopo aver ricevuto moltissime Comunicazioni extraumane e ventisei Libri, decisi di scrivere un Testo Sacro, “Apocalypsis Lucifer”, l’unico libro scritto dalla mano di Lucifero in persona.

La prima parte della Grande Opera: la Magia naturale.

Nell’ambito della Magia naturale ho studiato e praticato tutte le fondamentali Tradizioni esoteriche e la magia, il tessuto connettivo che le tiene unite. Inoltre, sono riuscito a riportarle al loro antico splendore in rapporto alla Tradizione Primordiale dell’Età dell’Oro.

Nove sono le Tradizioni esoteriche fondamentali, sette le ho riunite sotto il nome "Draconismo" e l'ottava (Nagualismo) l'ho divisa in due parti: "Nagualismo" e "Ixlanismo".

N.B. – Le sette Tradizioni esoteriche che ho riunito sotto il nome "Draconismo" sono: Yezidismo, Druidismo, Yoga Taoismo, Ermetismo, Alchimia, Cabbala.

La seconda parte della Grande Opera: la Magia alchemica.

Nell'ambito della Magia alchemica ho elaborato – con l'aiuto dell'Arca dell'Alleanza Celeste – un sistema magico-iniziatico in rapporto alla "Tradizionale Conoscenza" dell'Età del Platino.

N.B. – La "Tradizionale Conoscenza" dell'Età del Platino è stata da me battezzata con il nome "Diamantismo".

La Grande Opera.

La Grande Opera è costituita dall'unione della Magia naturale con la Magia alchemica, in modo tale da realizzare la Magia naturale-alchemica.

23

Verità e realtà

mercoledì 15 dicembre 2021

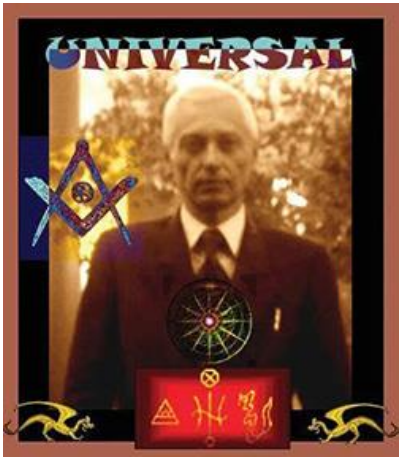

Al di là di ogni dubbio vi è la verità, ma la verità affinché sia tale deve coincidere con la realtà.

La verità

Al di là di ogni dubbio stiamo vivendo in un'epoca caotica e nel caos regna l'ingiustizia, la violenza, la menzogna, l'ipocrisia, l'ignoranza... e chi più né ha più né metta.

In questo regno di caos, pochi sono gli uomini giusti, molti gli ingiusti che si dilettano a perseguitare i giusti. Li perseguitano con la menzogna... se non peggio.

Di ciò che sto dicendo posso portare, com'esempio, me stesso. Tre esempi basteranno a rendere l'idea di ciò che sto dicendo.

Primo esempio: i vili calunniatori

Il primo esempio che voglio sottoporre all'attenzione del lettore riguarda i vili calunniatori.

A riguardo dei vili calunniatori, cito Warren Rogers e Bred Cofield, ex Capi Nazionali della M.E.A.P.R.M.M. (negli USA), espulsi dal mio Rito con disonore. Essi cercarono di infangare la mia immagine, dichiarando il falso sulla mia persona. Le loro dichiarazioni, come facilmente dimostrabile, sono false, semplici menzogne tendenti a ledere la mia immagine.

In questo caso ci troviamo di fronte a dei puri e semplici calunniatori, vermi che strisciano nella melma.

Secondo esempio: gli incompetenti o peggio i disinformatori

Il secondo esempio che voglio sottoporre all'attenzione del lettore riguarda gli incompetenti o peggio ancora i disinformatori dell'informazione.

A riguardo degli incompetenti o ancor peggio in merito ai disinformatori dell'informazione, cito un soggetto che risponde al nome di Leo Lyon Zagami. Mi venne riferito che il soggetto in questione, nel secondo volume di una sua opera divisa in tre volumi, mi citava come un massone che si era autonominato al centesimo grado. Semplicemente falso: esistono dei documenti,

pubblicati nel mio sito sulla M.E.A.P.R.M.M., che dimostrano come autorevoli massoni mi avevano proposto di accettare il grado 100 e che io accettai. Ma il soggetto in questione non si accontenta, dichiara anche che non sono riconosciuto da nessun corpo regolare massonico. Esistono dei documenti, sempre pubblicati nel mio sito sulla M.E.A.P.R.M.M., che dimostrano il contrario: molti corpi massonici regolari hanno stretto patti di amicizia e di reciproco riconoscimento con la M.E.A.P.R.M.M.

In questo caso ci troviamo di fronte ad un individuo che nella migliore delle ipotesi è un incompetente e nella peggiore un disinformatore dell'informazione.

Terzo esempio: gli ipocriti inquisitori

Il terzo esempio che voglio sottoporre all'attenzione del lettore riguarda gli ipocriti inquisitori.

A riguarda degli ipocriti inquisitori, cito un articolo apparso in internet per opera del C.D.D. (comitato di coordinamento difendiamo la democrazia). In esso vengo tacciato di essere un soggetto che probabilmente soffre di un disturbo dissociato di identità. Tutto ciò mi ricorda qualche cosa: "Chi non la pensa secondo certi dettami è da screditare".

In questo caso ci troviamo di fronte a degli ipocriti inquisitori, individui la cui deformazione mentis sta nel ritenere che sono gli unici a detenere la verità assoluta.

N.B. – Mi ricordo di un tempo passato, quando l'inquisizione eliminava tutti coloro che non la pensavano in un certo modo (vedasi il caso di Giordano Bruno). Ai nostri giorni, invece, chi non segue certi dettami è da rinchiudere in manicomio.

24

Di nuovo a Las Terrenas

giovedì 16 giugno 2022

Il giorno 6 maggio 2022 Francis ed io partimmo dall'Italia per arrivare nella Repubblica Dominicana. Dall'aeroporto di La Romana ci dirigemmo a Santo Domingo e il giorno seguente raggiungemmo la nostra destinazione: Las Terrenas.

Il nostro residence a Las Terrenas

Frank G. Ripel
l'alchimista

Panoramica del nostro residence

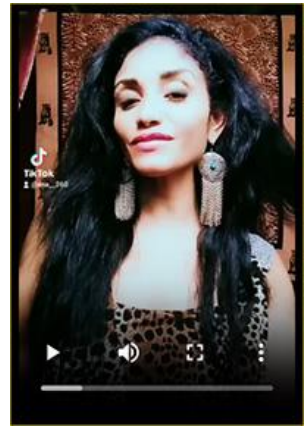

Una delle Donne Scarlatte della Grande Bestia 666

Foto e filmato effettuati il 6 giugno 2022.
6° giorno del 6° mese dell'anno 2022 (2 + 0 + 2 + 2 = 6), 666.

25

Ritorno a Trieste

venerdì 15 novembre 2024

Il 16 luglio 2022 Francis ed io ritornammo in Italia per recarci a Trieste.

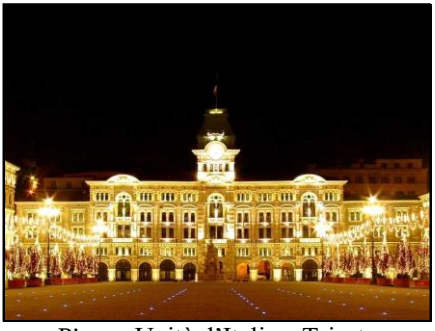

Piazza Unità d'Italia a Trieste

Nei due anni che seguirono completai il mio sviluppo iniziatico e la mia testimonianza attraverso i miei libri. Ora sono in grado di fornire un'adeguata schematizzazione delle mie opere.

La mia opera omnia.

La mia opera *omnia* può essere divisa in tre parti fondamentali: la magia naturale, la magia naturale-alchemica e la conoscenza sacra.

Per quanto concerne la magia naturale.

Per quanto concerne la magia naturale posso elencare i seguenti libri: Dizionario esoterico, L'Avvento degli Dei, Sette Tradizioni Esoteriche, Nagualismo-Ixlanismo, La Tradizione Primordiale, Il Libro Segreto, La Via degli Dei (tomo I).

Inoltre, le raccolte: Le Nove Tradizioni Esoteriche e L'Arte della Magia, La Bibbia di Lucifero.

Per quanto concerne la magia naturale-alchemica.

Per quanto concerne la magia naturale-alchemica posso elencare i seguenti libri: I Quattro Libri del Potente, La Via degli Dei (tomo II), Il Tempo degli Dei, Mecron (tomo I), Mecron (tomo II), Exercitorium (volume I), Exercitorium (volume II), Exercitorium (volume III), Psicopompo, Sixtrum (volume I), Sixtrum (volume II), Sixtrum (volume III), Memorandum, Il Gran Dragone Scarlatto.

Per quanto concerne la conoscenza sacra.

Per quanto concerne la conoscenza sacra posso elencare i seguenti libri: Vecchi Ctoni, Antichi, Dei, Libri di Potere, Delomelanicon, Comunicazioni Extraumane, Testi Magici.

Indice

Prefazione 5

Parte Prima
L'Opera di Frank G. Ripel

1. Chi è Frank Ripel 9
2. M.E.A.P.R.M.M. 25
3. Intervista a Frank Ripel 59
4. Non è una storia personale 71
5. Come Frank Ripel consegnò il tapiro d'oro a striscia-la-notizia 79
6. La Spada Stellare 87
7. Video di Frank G. Ripel 89
8. Smascherata la truffa mediatica sulla Macchina di Majorana-Pelizza 91
9. L'Ombelico del Mondo e la Rosa Rossa 107
10. Progetto Exodus 109
11. Finis Gloriæ Mundi 111

Parte Seconda
Draconia

1. La Nazione Massonica 119
2. Singharia 123
3. Il Regno di Draconia 125
4. L'edificazione del Regno di Draconia 129
5. La gerarchia del Regno di Draconia 133
6. L'Aristocrazia socialista del Regno di Draconia 135
7. Ecclesia Gnostica Spiritualis Universalis 139
8. Ordo Equitas Illuminati 143

9. Culto Draconiano – XXXI Dinastia Egizia 147
10. Addendum: I Tre Manifesti di Baphomex 149

Parte Terza
Giornale di Viaggio

1. Partenza per Las Terrenas 157
2. Arrivati a Las Terrenas 159
3. Brujo e Zombi 163
4. La Passione dell'Anticristo 167
5. Ritorno a Las Terrenas 173
6. Mister Piattola 175
7. Viaggio a Santo Domingo 179
8. Boca Chica e ritorno a Las Terrenas 183
9. Las Terrenas story 185
10. Ritorno a Santo Domingo 189
11. La nuova congrega delle streghe 193
12. La chiave del potere: impersonificazioni vibrazionali 197
13. L'arresto di Brufalo, l'uomo delle banane, l'americano impazzito 199
14. La pianta perduta 205
15. Antichrist's tour 211
16. Las Terrenas: a) by night, b) maratona, c) Frank Ripel 223
17. Il mio nome è Ripel, Frank Ripel 227
18. Operazione Babalon 229
19. Dossier Mantel 233
20. Gli Eremiti 241
21. Il viaggio continua 245
22. Il viaggio di ritorno 251
23. Verità e realtà 255
24. Di nuovo a Las Terrenas 259
25. Ritorno a Trieste 263

Prima edizione: 2028